bir ekmek bir Politika
(ikisinden de vazgeçilmez)

Politika
SAVAŞSIZ SÖMÜRÜSÜZ BİR DÜNYA İÇİN
Fiyatı 250 kuruş

PAZAR
15
EKİM 1978

ADRES:
İstanbul: Yerebatan Caddesi
Taşsavaklar Sok. No 5 Cağaloğlu
Ankara : İzmir Caddesi No 20/27 Kızılay
TELEFONLAR:
İstanbul: 27 77 12 • 27 69 09
Ankara : 17 65 36 • 18 36 88

Yıl 5 Sayı 1918

Öğrencilere verilen kredi 800 liradan bin liraya çıkarılıyor

ANKARA (A.A.)

Yüksek Öğrenim Kredi ve Yurtlar Kurumu'nun dün yapılan 35. Genel Kurulunda öğrencilere verilen kredinin 800 liradan bin liraya çıkarılması kararlaştırılmıştır. Genel Kurulun kararı uyarınca, 1978-1979 öğretim yılında 50 bin öğrenciye daha kredi verilecektir.

Gençlik ve Spor Bakanı Yüksel Çakmur, Yurt-Kur 35. Genel Kurulunu açarken yaptığı konuşmada, yurtlarda kapasiteyi arttırmak ve öğrenciler arasında barışı sağlamak amacını mutlaka gerçekleştireceklerini bildirmiş, «Gençlerimiz birbirlerini düşünceleri yüzünden vurma yoaunda değil, ekonomik savaşımızın zafere ulaşması yolunda enerjilerini harcayacaklardır» demiştir.

Kredi ve Yurtlar Kurumunun bir süre önce yapılan genel kurulunda yurtların boşaltılması kararının öğrencilerin sokağa atılması için değil, yurtları belirli grupların işgalinden kurtarmak için alındığını belirten Çakmur, önceki dönemlerde siyasi yöneticilerin çıkarları için kendilerine militan gruplar kazanmak amacıyla yurtları belirli grupların emrine verdiklerini söylemiştir.

«Tam on yıl boşuna akıp gitmiştir. Gençlerin sorunlarına çözüm getirilmemiş, tüm gençler bir bütün olarak kabul edilerek isteklerine yanıt aranmamış, bir yandan palyatif tedbirlere yönelinirken, öte yandan da gençlerin bir kesimi düşman, bir kesimi de dost sayılmaya başlanarak yangına körükle gidilmiştir.

Mutsuzlukları, mutluluğa, karanlığı aydınlığa dönüştürmek elimizdedir. Kanılarımız, inançlarımız, düşüncelerimiz ayrı olabilir. Ancak yurdumuz ayrı değil, o halde yürek yüreğe vererek güçlükleri yenmeliyiz.

Ekonomik dar boğazdan kurtulmak, bu yolda savaşım vermek ödevimizdir»

YURT-KUR 35. genel kurulunda daha sonra, Yönetim Kurulunun «Öğrencilere verilen kredinin 800 liradan bin liraya çıkarılması ve yeni dönemde 50 bin öğrenciye daha kredi olanağı sağlanması» yolundaki önerisi oya sunulmuş ve oybirliği ile kabul edilmiştir.

★ **YÜKSEK ÖĞRENİM KREDİ VE YURTLAR KURUMU, BU YIL 50 BİN ÖĞRENCİYE DAHA KREDİ VERİLMESİNİ KARARLAŞTIRDI**

Ülkü Ocakları eski başkanı Esat Bütün ile Hüseyin Kocabaş'ın eşgalleri il emniyet müdürlüklerine gönderildi

ANKARA (A.A.)

Kitle halinde cinayetler hazırlamak, adam öldürmek ve görevli bir

(Devamı 7. Sayfa'da)

Niğde Aksaray'da meydana gelen olaylar, «Yeni bir Menemen olayı denemesi» olarak nitelendirildi

ANKARA (A.A)

Niğde'nin Aksaray ilçesinde 6-7 Ekim tarihlerinde meydana gelen olayları yerinde inceleyecek CHP heyeti adına dün bir açıklama yapan Hatay Milletvekili Malik Yılman, «Bu olay sahte bir milliyetçilik perdesi altında Atatürk milliyetçiliğine, laik ve demokratik Cumhuriyet rejimine ve tümüyle Anayasal düzene yönelik yeni bir menemen olayı denemesidir» demiştir.

Aksaray'da inceleme yapan Çorum Senatörü Abdullah Ercan, Niğde Senatörü Abdullah Emre İleri, Niğde Milletvekilleri Yılmaz Cemal Bor ve Burhan Ecemiş'den oluşan CHP Heyetinin yaptığı incelemelerle ilgili olarak dün basın toplantısı düzenleyen Yılman, «Olayzenine ve cumhuriyet rejilarin Anayasal Devlet düzmini yıkmaya yönelikbir bir saldırı olduğunu» söylemiştir.

NASIL OLDU?

Yılman'ın açıklamasına göre olaylar şöyle gelişmiştir:

«6 Ekim cuma günü sabah saatlerinde, lise duvarına asılmış olan orak-çekiç işaretli kırmızı bezi gören mahalle bekçisi, oradaki belediye işçisi Ramazan Alper'e bunu indirterek el koymak istemiş, ancak durumu izleyen Ülkü Ocaklı MHP yanlısı Gazi Eğitim Enstitüsü öğrencisi Aydın Erman bezi alarak kaçmıştır.

Aydın Erman bu bezi caddeye sermiş ve «Komünistler liseye kızıl bayrak astılar» diye çevresinde toplanan ülkü ocaklı militanlarla birlikte esnafı ve halkı kışkırtmaya başlamıştır. Gene plandan haberli ve görevli oldukları anlaşılan Büyük Cami İmam-Hatibi Kadir Yaşar ve Hacı Ahmet Çakır, halkı, «Memleketimize Rus bayrağı astılar, bayrağı olmayanın dini imanı hiçbir şeyi olmaz Ne gerekiyorsa hep beraber yapalım» sözleriyle tahrik edip sokağa salmışlardır.

Sokağa taşan 300-400 kişilik grup, MHP militanlarının güdümünde, tekbir getirerek «Şeriat isteriz», «katil iktidar» sloganlarını bağırarak, hükümet ve adliye-

(Devamı 7. Sayfa'da)

Nikaragua'da sıkıyönetim 6 ay daha uzatıldı

MANAGUA (A.A.)

Nikaragua'da, Somoza rejimine karşı Sandinista gerillalarınca başlatılan ayaklanma harektinden sonra ilan edilmiş olan sıkı yönetim 6 ay daha uzatılmıştır.

Bununla birlikte Nikaragu'lı muhalefet liderleri, Somoza'nın 3 isteklerinden ikisini karşıladığını ve bundan memnun olduklarını söylemişlerdir. Muhalefet, basından sansürün kaldırılmasını ve Somoza'nın görev süresi sona ermeden istifa etmesini istemişlerdi. Somoza bu üç istemden ilk ikisini kabul etmiştir.

Öte yandan Amerika'lı 86 kongre üyesi, Başkan Carter'a başvurarak Nikaragua'ya yapılmakta olan askeri ve ekonomik yardımın kesilmesini istemişlerdir.

Somoza yönetimine karşı direnen Sandinista gerillaları

İlaç fiyatlarına yüzde 20-25 oranında zam yapıldı

İSTANBUL (A.A.)

Sağlık ve Sosyal Yardım Bakanı Dr. Mete Tan, ilaç işverenleri ile yapılan görüşmelerde ilaç darlığının karşılanması için her türlü anlaşmanın sağlandığını ve önümüzdeki bir ay içinde Türkiye'de umulmadık derecede bir ilaç bolluğu olacağını açıklamıştır.

İlaç işverenleri ile yapılan görüşmelerde halka, bugünkü koşullar altında nasıl «ucuz» ilaç sağlanabileceği konusu üzerinde görüş birliğine varıldığını belirten Sağlık ve Sosyal Yardım Bakanı Dr. Mete Tan, bu arada piyasa fiyatı 50 liradan az olan ilaçlarda yüzde 40 oranında bir ucuzlama yapıldığını söylemiştir.

Madenlerin devlet eliyle işletilmesine ilişkin yasa dün yürürlüğe girdi

ANKARA (A.A.)

Madenlerin devlet eliyle işletilmesine ilişkin kanun Resmi Gazeteni ndünkü sayısında yayınlanarak yürürlüğe girmiştir.

Yayımlanan kanuna göre, linyit, demir ve bor yataklarının işletilmesine ilişkin verilmiş olan ruhsatnameler, ödenecek tazminat karşılığında geri alınacaktır. Özel sektöre ait bir maden devlet eliyle işletilecekse adı geçen madenin sahibine tazminat verilecek, bu tazminatın ödenme koşulu ile miktarı kurulacak bir komisyon tarafından saptanacaktır.

Kanunda ayrıca, işletmenin devlet eliyle yapılmasının iptali için Danıştay'a dava açılabilecek, ancak Danıştay, davayla ilgili olarak yürütmeyi durdurma kararı veremeyecektir.

Türkiye'nin bu yılın dokuz aylık döneminde dış satımların bir milyar 435 milyon dolara ulaştığı açıklandı

İSTANBUL (A.A.)

Ticaret Bakanı Teoman Köprülüler, Türkiye'nin 1978 Eylül ayı sonuna değin dış satımlarının bir milyar 435 milyon dolara ulaştığını açıklamıştır.

Ticaret Bakanı Teoman köprülüler, Türkiye'nin 1978 yılının geçtiğimiz dokuz ayı sonunda dış satımlarının bir milyar 435 miyon dolara ulaştığını, geçen yılın eş döneminde ise bu rakamın bir milyar 191 milyon dolar olduğunu bildirmiştir. Ticaret Bakanı Köprülüler, dokuz aylık bir dönem sonunda dış satımlara geçen yıla oranla yüzde 20,4 oranında bir artış sağlandığını söylemiştir.

Ankara Belediyesi Tanzim Satış Mağazalarında süt ürünleri ucuza satılacak

Ankara Belediyesi tanzim satış mağazalarında, süt ürünlerinden peynirin 45, kaşar peynirin 73.5 ve tereyağın da 82 liraya satılacağı açıklanmıştır. Açıklamaya göre, süt ürünlerini belediye, piyasa fiyatlarına göre yüzde 45 daha ucuz olarak halka yansıtacaktır.

Ankara Belediye Başkanı Ali Dinçer, bu konuda dün yaptığı açıklamada, Ankara Belediyesinin Türkiye Süt Endüstrisi Kurumu ile gerçekleştirdiği anlaşma sonucu, süt ürünlerinin tanzim satış mağazalarında halka daha ucuz temin edileceğini söy-

(Devamı 7. Sayfa'da)

MSP BÜYÜK KONGRESİ BUGÜN YAPILIYOR

★ **ERBAKAN: «PARTİSİNİN GÜÇLENDİĞİNİ, MHP'YE KAYMANIN SÖZ KONUSU OLMADIĞINI» SÖYLEDİ**

ANKARA (A.A.)

Milli Selamet Partisi Genel Başkanı Necmettin Erbakan, partisinin gün geçtikçe güçlendiğini söylemiştir. Erbakan, partisinden MHP'ye kayma olduğu yolundaki iddiaları yanıtlarken, bunun doğru olmadığını söyleyerek, «Bugün aziz milletimiz vuruculuk kırıcılıktan

(Devamı 7. Sayfada)

Ticaret Bakanı Teoman Köprülüler Tunus'a gitti

ANKARA (A.A.)

Ticaret Bakanı Teoman Köprülüler, Tunus Ticaret Bakanı Slaheddine M'Barek'in resmi konuğu olarak, Türkiye-Tunus Karma Ticaret Komisyonu 6. dönem toplantısına katılmak üzere, dün saat 09.40'da uçakla Tunus'a hareket etmiştir.

Köprülüler'in bu gezisi, hükümetin Ortadoğu ve Afrika ülkeleri ile olan Ticari, Ekonomik ve kültürel ilişkilerin geliştirilmesi programı çerçeve-

(Devamı 7. Sayfa'da)

Adalet Bakanı Can. «Yahya Demirel'in yakalanıp gönderilmesini bekliyoruz» dedi

★ **İNTERPOL, YAHYA DEMİREL'İ ARIYOR**

★ **İSVİÇRE HÜKÜMETİ, YAHYA DEMİREL'İN SERVETİNE EL KONULABİLECEĞİNİ TÜRKİYE'YE BİLDİRDİ**

ANKARA (A.A.)

Adalet Bakanı Mehmet Can, «Yahya Demirel'in yakalanıp, yakın zamanda Türkiye'ye gönderilmesini bekliyoruz» demiştir. Bakan, Yahya Demirel'in «Interpol» tarafından yakalanıp Türkiye'ye gönderilmesi için, Türkiye'de mahkemece hakkında verilmiş bulunan tutuklama kararının İsviçre'ye gönderildiğini söylemiştir.

Öte yandan, yapılan görüşmelerden sonra, İsviçre Hükümeti, Yahya Demirel'in İsviçre'deki mal varlığıyla, bankalardaki parasına el konulabileceğini Türkiye'ye resmen bildirmiştir. Adalet Bakanı Mehmet Can Anadolu Ajansının bu konudaki sorusuna, «Evet doğrudur, Yahya Demirel'i İsviçre'deki mal varlığına el konulabileceği bize bildirilmiştir» yanıtını vermiştir.

YAHYA DEMİREL OLAYI

AP Genel Başkanı ve eski Başbakan Süleyman Demirel'in yeğeni Yahya Demirel, «mobilya» ihraç etmiş gibi kağıt üzerinde işlem yaparak, gemilere tahta ve sunta yüklediği, gerçek nitelikte ihracat yapmadığı halde, yapmış gibi gösterdiği, buna karşılık devletten 20 milyon lirayı aşkın vergi iadesi aldığı gerekçesiyle yargılanmıştır. Bu nedenle bir süre tutuklu da kalan Yahya Demirel, daha sonra serbest bırakılmıştır. Yahya Demirel, bu arada yargılandığı mahkeme tarafından 17 ay hapis cezasına çarptırılmıştır. Yargıtay da bu cezayı onaylamıştır. Yahya Demirel, yargıtay kararından sonra, Suriye sınırından yurt dışına kaçarak İsviçre'ye gitmiştir.

Avcılar'da 1500 abonelik otomatik telefon santralı hizmete açıldı

İSTANBUL, (A. A.) Uaştırma Bakanı güneş Öngüt, avcılar be'ediyesinde 1500 abonelik bir otomatik telefon santralını törenle hizmete açmıştır.

Avcıar be'ediyesinde düzenlenen törenin açış konuşmasını yapan PTT genel müdürü Bekir Garipağaoğlu, 100 abonelik oto matik santralın 36 kanat ile İstanbul'a bağ'andığını bildirmiştir. Otomatik santralın yapımına iki yı! önce başlandığını ve inşaatın bir yı tamamlandğını söy'eyen Bekir Garipağaoğlu, şehirlerarası şabeke ulaşımının sağlanamaması nedeni ile açıışın geciktiğini belirtmiştir.

Santran 40 mi'yon liraya mal olduğunu anlatan gariağaoğlu(avcılar otomatik santralının kapasitesinin önümüzdeki yıllarda beş bin aboneye çıkartılanıs yolunda çalışılacağını sözerine eklemiştir.

Törende konuşan avcıar belediye başkanı Yüksel Çenge! kapasite darlığına değinmiş ve iki yıl içinde bu kapasitenin artırı!ması gereğine dikkati çekmiştir.

ÖNGÜT'ÜN KONUŞMAS

Ulaştırma Bakanı Güneş Öngüt de törende yaptığı konuşmada, haberleşmenin, kalkınmada alt yapı olark i!k sırayı adığını hlatılatmış, Türkiyenin yurt içi ve yurt dşı haberleşmesini salayacak çalışmaların büyük bir titizlikle sürdürüldüğünü söylemiştir. 1977 yılı sonarında altı merkez otomatik olarak konuşulurken, bugün 40 merkelik otomatik telefon görüşmesi yapılabildiğini anlatan ulaştırma Bakanl Öngtü bugün Türkiye'de vatandaşların yüzde 7'inin otomatik telefondan yararlanma olanağına sahip bulundukların'ı belirtmiştir. Ulaştırma bakanı Güneş Öngüt, haberleşme alanında öngörülen 1990 yılı hedeflerini dhaa önce gerçek0eştirebilmek için çalıştıklarını sözlerine eklemiştir.

Daha sonra Avcılar otomatik santralı, ulaştırma bakanı Güneş Öngüt'ün kurdeleyi kesmesi üzerine hizmete açılmıştır. Uaştırma Bakanı Öngüt ve öteki yetkiier, santra hakkında bilgi almışlardır. Bu arada, ilk kez ulaştırma Bakanı Güneş Öngüt Ankara'yı otomatik olarak arayarak bakanlık yetkili'eri ile görüşmüş ve hayırlı olmasını dilemiştir.

Törene, uaştırma Bakanı Güneş Öngüt, PTT genel Müdürü Bekir Garipağaoğlu. PTT baş müdürü Yusuf Çetiner, avcı'ar ve çevre be'ediye başkanları ile bazı milletvekilleri katımıştır.

nazım
hikmet
köşesi

YİNE İYİMSERLİK ÜSTÜNE

Sağlığımda açıldı kosmos yolu,
Moskovada açılış törenindeyim.
Avucumda bir çocuğun sarışın eli,
bir yılbaşı ağacı önündeyim.

Biliyorum, yaşıma bile gelmeden,
gözlerinde sırça toplar yanan çocuk
yolcu füzeleri güneşe doğru, yıldızların arasında
balıklar gibi sessiz akıp gidecek.

Ama füze yolcuları yola çıkabilecek mi pasaportsuz?
Bilet olacak mı? Parayla mı alacaklar
ve uzaklaşıp karpuzlaşır, elmalaşırken dünyamız
stratosferden savaş füzelerine mi rastgelecek

Beni ilgilendiren bavulların eşyası değil,
yüreklerinin yükü.
Korkuyorlarsa kimden, neden, niçin, nasıl?
Ya para hırsı? Emir verme merakı?

Yüzüne yılbaşı ağacının telli pullu
aydınlığı vuran çocuk,
belli, bilmiyorum neden, ama belli,
yaşayacak benden iki kere çok.

Kosmosa filan gidip gelecek. İş bunda değil.
Yeryüzünde görecek mucizenin büyüğünü
tek insan milletini pırıl pırıl.
Ben iyimserim, dostlar, akar su gibi...

ASKER KAÇAĞI

Köyün evleri karanlık,
gökte yıldız pır pır eder.
Ben bir asker kaçağıyım,
Gelin, bana bir tas su ver

Neyleyim kusura bakma,
elleri kınasız Gelin,
çalar asker kaçakları
kapıları geceleyin.

Köyde bebeler ağlıyor,
uyku uyutmuyor açlık.
Yaramı sarıver, bacım,
Jandarmalarla çarpıştık.

Gözleyip durur yolumu
emzikli bir kadıncağız.
Biz on kere on bin Memet,
on kere on bin kaçağız.

Bu yarayı sardın, bacım,
ya yüreğimin yarası
Ayyıldız esir etti
Amerikan bandırası.

Köyün evleri karanlık,
gökte yıldız pır pır eder.
Ben bir asker kaçağıyım,
Gelin, bana bir tas su ver.

TIYATROLAR

★ **TEVFİK GELENBE** (Kadıköy İlk Tiyatrosu) (37 87 94) Çıplakçı (Çarşamba hariç her gün saat 21.30, Cumartesi-Pazar 18.30 ve 21.30'da).

★ **TEPEBAŞI DENEME SAHNESİ:** (46 06 29) Birlikte Oynayalım (Her Çarşamba saat 14.3-'da, Cumartesi ise 11.00'de).

★ **KADIKÖY:** Amerikan Futbolu (Pazartesi - Salı hariç her gün 21.00'de, Cumartesi - Pazar ise 15.30 ve 21.00'de).

★ **ÜSKÜDAR:** (33 03 97) Ölü Kentin Nabzı (Çarşamba ve Perşembe hariç her gün 21.00, Cumartesi - Pazar ise 15.30 ve 21.00'de). Yarına Merhaba (Her Pazar saat 11.00'de).

★ **KADIKÖY İL TİYATROSU:** (Tevfik Gelenbe) (37 87 94) Çıplakçı (Çarşamba hariç her gün 21.30, Cumartesi - Pazar 18.30 ve 21.30'da).

★ **KENT OYUNCULARI:** (46 35 89) (Ankara Sanat Tiyatrosu). Sakıncalı Piyade) (Ankara Sanat Tiyatrosu Sakıncalı Piyade adlı oyunlarını 11 Ekim 1978 tarihine kadar Kenterler Tiyatrosunda sergileyecekler).

★ **FATİH:** (46 06 29) Bizler Bizler (Her Çarşamba 13.30, Pazar 11.00'de).

★ **HARBİYE TİYATROSU:** 40 77 20) Vatanseverler (Pazartesi - Salı hariç her gün 21.00'de, Cumartesi - Pazar 15.30 ve 21.00'de). Emekköy (Ç. O.) Her Çarşamba 14.30, Cumartesi 11.00'de).

T.C.
Dz. K. K.
Taşkızak Tersanesi Döner
Sermaye Genel Müdürlüğü
Hasköy-İstanbul

Onay No: 515

Taşkızak Tersanesi Döner Sermaye Genel Müdürlüğünce aşağıda cins ve miktarı yazılı (30) kalem malzeme ilgili Teknik ve İdari Şartnamesine göre KAPALI ZARF USULÜ ile satın alınacaktır.

MALZEMENİN CİNSİ:	**Miktarı:**
Dirsekler, kruvalar, T'ler, redüksiyonlar redüksiyonlar	30 kalem

1 — Malzemenin tahmini bedeli 425.000.— TL (Dörtyüzyirmibeşbin) lira, geçici teminatı ise 20.750.— TL (Yirmibinyediyüzelli) liradır.

2 — Teklifler İdari Şartnamede yazılı olduğu gibi verilecektir.

3 — Satın alınacak (30) kalem malzemeye ait İdari ve Teknik Şartnameler Taşkızak Tersanesi Döner Sermaye Satınalma Komisyonu Başkanlığından 100.— TL (Yüz lira) lıkDonanma Vakfına yardım makbuzu karşılığında temin edilir.

4 — Posta ile Şartname gönderilmez, bu husustaki müracaatlar cevaplandırılmaz ve postada vaki gecikmeler kabul edilmez.

5 — Taşkızak Tersanesi Döner Sermaye Genel Müdürlüğü 2490 sayılı kanuna tabi değildir.

6 — Genel Müdürlükçe herhangi bir teklifin seçilmesi ve üzerinde muameleye geçilmesi Genel Müdürlük ile satıcı arasında bağlantı garantisi yüklemez.

7 — İhaleye iştirak eden firmalar tekliflerini şu şekilde vereceklerdir: Önce geçici teminat veznemize yatırılarak veya vadesiz Banka teminat mektubu verilerek alınacak makbuz teklif zarfının içine konup Satınalma Ofisine kaydettirilecek ve sonra Döner Sermaye Satınalma Komisyonu Başkanlığına verilecektir.

8 — Teklifler en geç 6 Kasım 1978 Pazartesi günü saat 14.00'e kadar verilecek, aynı gün saat 14.30'da Satınalma Komisyonu Başkanlığınca açılacaktır.

(Basın: 25722 - 1083)

SİNEMALAR

BEYOĞLU

★ **DÜNYA (49936) Orca R. Haris 12.00 - 14.15 - 16.10 - 18,45, 21.15**
★ **FİTAŞ (49936) Gölgedeki Katil. 12.00, 14.15, 16.30, 18.45, 21.15**
★ **EMEK (448439) Mahşerin Dölü. K. Dauglos 12.00, 14.15, 16.30, 18.45, 21.15**
★ **LALE (443595) Yaşam Kavgası. F. Girik 12.00 devamlı 21.00**
★ **SİNE POP (442422) Tek Kişilik Ordu 11.00 devamlı 21.15**
★ **YENİ MELEK (444289) Kasabanın Namusu. 12.00, 14.15, 16.30, 18.45, 21.15**
★ **AS (476315) Azgın Boğa. Ç. Bronson**
★ **GAZİ (479665) Tek Kişilik Ordu. 12.45, 15.00, 17.30, 19.30, 21.45**
★ **KONAK (482606) Gölgedeki Katil 11.00-12.45 - 14.45, 17.45, 19.15, 21.30**
★ **SİTE (476947) Kasabanın Namusu 12.45, 15.00, 17.00, 19.00, 21.45**
★ **ŞAN (406792) Yaşam Kavgası. F. Girik 11.00 devamlı 21.15**
★ **MISTIK (601156) Domatesler ve Silahlar B. Güngör, Adalet C. Arkın**
★ **YUMURCAK (610191) Yaşam Kavgası, Şabanoğlu Şaban 11.00 devamlı 20.30**

İSTANBUL

★ **BULVAR (213578) Tokat M. Ar. 11.00 devamlı 21.00**
★ **İPEK (222513) Tek Kişilik Ordu 11,30, 14.00, 16.30, 15.30, 17.30, 19.30, 21.30**
★ **RİSTAL (215766) Kasabanın Namusu 11.30, 13.30, 15.30, 17.30, 19.30, 21.30**
★ **KÖŞK (216163) Ye Beni Mahmut, Fırçana Bayıldım 11.00 devamlı 21.15**
★ **SİNEMA 74 Azgın Boğa, C. Bronson 12.00, 14.15, 16.30, 18.45, 21.15**
★ **SAYANORA (716188) Yaşam Kavgası 11.00 devamlı 21.15**
★ **ŞAFAK (222513) Kasabanın Namusu 12.00-14.15, 16.30, 18.45, 21.15**

KADIKÖY - ÜSKÜDAR

★ **ARK (540266) Neşeli Günler, Donkişot 12.30 devamlı 21.30**
★ **ATLANTİK (554370) Yüzde Yüz Ölüm 14.30, 16.30, 21.30**
★ **KENT (369612) Gündüz Güzeli 12.00, 14.15, 16.30, 18.45, 2145**
★ **KADIKÖY (377400) 002 Komandolar 11.00, 13.15, 15.15, 17.30, 20.00, 22.00**
★ **SUADİYE (Ş. Bakkal) Lekeli Melek 12.00, 14.00, 16.00, 21.30**
★ **SÜREYYA (360682) Dev Tohumu 11.00, 13.15, 15.15, 17.30, 21.15**

RADYOLAR

TRT 1

0.500	Açılış
05.05	Günaydın
07.30	Haberler
10.01	Arkası Yarın
10.21	Oyun Havaları
10.30	Hafta Sonu (1)
13.00	Haberler
13.15	Oyun Havaları
15.01	Şarkılar
15.20	Türküler
15.40	Üç Soru Üç İstek
16.05	Ankara Çok Sesli Korosu
16.20	Halk Müziği
16.40	Tangolar
17.02	Dilek Kutusu
17.50	Hafif Müzik
19.00	Haberler
20.15	Konuşa Konuşa
20.35	arkılar
21.02	Türkçe Müzik
21.17	Şarkılar
21.30	Dinleyici İstekleri
22.02	Hafif Batı Müziği
22.30	Beraber Solo Şarkılar
23.00	Haberler
23.10	Cumartesiden Pazara
01.00	Kapanış

TRT 2

08.00	Gün Başlıyor
09.00	Gel Oyna Gül Oyna
09.20	Şarkılar
11.20	Türk Halk Çalgıları
13.00	Haberler
13.15	Saz Eserleri
13.30	Halk Ozanları
14.00	Öğretmenler Odası
14.20	Şarkılar
14.40	Çevre Sorunları
15.00	Türküler
15.15	Şarkılar
15.30	Trafik
16.20	Arkası Yarın
16.40	Türk Halk Müziği
17.00	Şarkılar
17.30	Yurttan Sesler
18.00	Okullarda Müzik
19.00	Haberler
19.45	Beraber Şarkılar
21.00	Öyküler ve Ezgiler
21.30	Erkekler Fası!
22.00	Beraber Solo Türküler
23.30	Haberler
23.55	Kapanış

TRT 3

07.00	Açılış
07.02	Güne Başlarken
08.00	Sabah İçin
09.00	Müzik Şöleni
10.00	Keman Soloları
10.15	Müzik Stüdyosu
11.00	Öğleye Doğru
12.30	Şan Soloları
13.00	Müzik Sözlüğü
13.30	Müzik Köşesi
14.15	Müzik Bahçesinden
15.00	Günün Konseri
16.00	Türk Müziği
16.30	Müzikle Yaşayanlar
17.00	Pop 78
18.00	Çay Saati
20.00	Sizin Seçtikleriniz
21.00	Günümüzde Caz
22.00	Lied Saati
22.30	Barok Müzik
23.00	Gecenin Getirdikleri
24.00	Gece ve Müzik
01.00	Kapanış

GEREKLİ TLF

POLİS TELSİZİ	
(Her türlü olayda)	
CANKURTARAN	
Bakırköy	71 60 19
Beykoy	31 02 48
Beyoğlu	44 49 98
Fatih	21 15 95
Üsküdar	33 04 01
Kadıköy	36 07 57
Kartal	53 42 05
Sarıyer	62 14 47
YANGIN	
Beyoğlu	40 77 77
Beşiktaş	61 75 00
Beykoz	31 02 42
Fatih	24 11 24

Üsküdar	31 20 30
Sarıyer	62 14 06
Kartal	53 42 05
Bakırköy	71 64 66
UÇAKLAR	
Ankara'ya	6.00-21.00
İzmir'e	5.42-20.45
Adana'ya	7.15-19.15
anışma	73 73 88
	22 88 88
APUR	
(Danışma)	
Şehir Hatları	44 42 33
Yurtiçi	49 18 96
TREN	
Haydarpaşa	36 04 75
Sirkeci	27 00 50

TELEVİZYON

11.00 TATİL SİNEMASI

Programda yönetmenliğini Ken Annakin'in yaptığı ve başrollerini Laurence Harvey ile Martita Hunt'un paylaştıkları «Bedford Olayı» adlı film yayınlanacak. Bir Amerikan destroyeri ile bir Sovyet donanması Grönland yakınlarında seyretmektedir. Amerikan destneler yaptığını merak eder. Onu, su yüzüne çıkarmak ve Grönland karasularından atmak için üstlerinden yetki ister. Yetki önce verilmez, sonra verilir. Çok sert ve soğuk bir insan olan kaptan, mürettebatı devamlı alarm durumunda tutmaktadır. Nihayet denizaltıyı sıkıştırır, ancak konuşmayı yanlış anlayan atış subayı su bombasını yoilar, Sovyet denizaltısı da aynı anda nükleer ve radar kontrollü beş torpidoyu Amerikan destroyerine yollar. Ne yazık ki ne Amerikan destroyerinden yollanan bomba zararsız hale getirilebilmiş, ne de denizaltının yolladığı torpidoları önlemek için bir önlem alınabilmiştir.

13.00 TELE PAZAR

Canan Oğuz ve Tamer Durukan'ın birlikte sundukları bugünkü Tele Pazar programın da yine müzik, aktüalite bölümlerinin yanısıra dizi film Küçük Ev'in »İstenmeyener» adlı bölümü yayınlanacak. Wanut Grove'a yerleşmek isteyen Kezia Horm'u kasabada yadırgarlar. Ama onun yaşama sevincini anlayan Laura olaya karışır.

20.30 HABERLER VE HAVA DURUMU

21.05 BEŞ DAKİKA

Program dizisinin «Trafik» bölümü yayınlaancak. Cahit Şaner'in sunduğu program da sürücü ve sürücünün sağduyusu üzerinde durulmaktadır.

21.10 LOREL - HARDY

Güldürü filmin «Smithy» adlı bölümünde ordudan ayrılan kahramanlarımız bir inşaat şirketinde ustabaşı olurlar.

21.30 TÜRK HAFİF MÜZİĞİ

Programda sanatçı Nükhet Duru ekrana gelecektir. Sanatçının söyleyeceği parçalar sırasıyla şunlar: Portofino, Hayat Umutla Başlar, Bir Daha Asla, Ben Sana Vurgunum, Haykırıyorum, Melankoli.

21.50 VAKIF

Dizi filmin bugün yayınlanacak 14. bölümünde, Vayt şirketi hakkında çıkan söylentiler bütün vakıf üyeelrini tedirgin etmektedir. Divinya hariç. Divinya bu sayede Vayt şirketi ile daha iyi koşullarda bir anlaşma yapmayı ummaktadır. Ancak üyeler Gareth dahil olmak üzere ona karşı çıkarlar.

22.40 BİR KONSER

Programda Mozart'ın «Figaro'nun Düğünü» operasının 1. perdesi Hans Schmidt - İsseratedt yönetiminde Hamburg Operası tarafından seslendirilmektedir.

23.05 HABERLER

DÜNYADA ENFLASYON REKORU ARJANTİN'DE

CENEVRE, (A. A.)

Düsya'da enflasyon rekorunun arjantin'de olduğu uluslararası çalışma örgütü (İLO) tarafından açıklanmıştır.

(İLO)) tarafından gerçekleştirilen ve 3 ükeyi kapsayan ince emeye göre, 1977 taziranından 1978 haziranına kadar olan dö dönemde Arjantin'de enflasyon oranı yüzde 188.7 olmuştur. başdöndürücü fiat artışlarına sahne olan bu ülkeyi yüzde 52.7'lik enflasyon hızıyla İsrail ve yüzde 40.4'ük artışla şili izlemektedir.

Yayınlanan rakamlara göre, inceleme kapsamına giren ülkelerden 12'sinde enflasyon hızı yüzde 5'in atında kalmış, 25'in de yüzde 5-10 arasında değişmiş. 13'ünde yüzde 10-20 arasında oynamış, üçünde ise yüzde 20'nin üzerine çıkmıştır.

(İLO) raporuna göre dünyada enflasyonun en düşük düzeyde kaldığı ükke işviçredir. Bu ükede bir yıl içinde fiatlar sadece yüzde 1.1 oranında artabilmiştir. Ürdün'de fiat artışı yüzde 2.3 olurken Federal Almanya'da enflasyon yüzde 2.4 'de kalmıştır. Enflasyon hızı düşük olan öteki ülkelerdeki artışar ise şöyledir: Hollanda yüzde 3.1, Avusturya yüzde 3.2, Belçika yzde 3.7.

Yüzde 10'un üzerinde fiat artışı görülen ülkeler arasında da şunlar yer almaktadır: Danimarka yüzde 10.5 Portyekiz yüzde 12, Yunanistan yüzde 13.5. Yugoslavya yüzde 13.6, Japonya yüzde 21.2.

Lübnan'da acil yardıma muhtaç 750 bin kişi var

BEYRUT, (A. A.)

Lübnan sosya işler bakanı Esat Rızk, Beytur'ta yaptığı açık amada, ükesinde halen acil yardıma muhtaç evsiz kalmış 70 bin kişi bulunduğunu bildirmiştir.

nin geçtiğimiz Temmuz ayı başında Lübnan'da meydana gelen kanlı olaylardan sonra evsiz kaldığını ya da başka bölgelere göçettiğini belirten bakan, abluka altındaki bölgeer de yaklaşık 23 bin aienin (10 bin kişi) içme suyu ve yiyecek da bulunduğunu söylemiştir. Esat rızk, doğu-beyrut, hristiyan mahallleri ve kuzey lübnan'dan göç eden kişi sayısının 30 bine ulaştığını kaydederek, eşrafiye mahllesindeki hastanede tiplam 720 yataktan yalnızca 120'sinin kullanılabilecek durumda olduğunu açıklamıştır.

Rızk, dünyadaki çeşitli örgütlerden gelen acil yardımların evsiz kalanların sayısındaki artış nedeniye sembolik oarak kaldığını sözlerine ekemiştir.

SBKP-İKP Ortak Bildirisi yayınlandı

DIŞ HABERLER SERVİSİ

9 Ekim günü Kremlin'de SBKP-M.K. Genel Sekreteri ile SSCB Yüksek Şura Prezidyumu Başkanı Leonid Brejnev ile İtalyan Komünist Partisi Genel Sekreteri Enriko Berlinguer bir görüşme yapmışlardır.

Görüşmede Leonid Brejnev ile Enriko Berlinguer, genel barış ve ulusların güvenliğinin uluslararası detantın sağlamlaşıp derinleşmesi ve bütün dünya ya yayılması için mücadelenin daha aktif bir hale getirilmesinin şart olduğunu vurgulamışlardır.

Görüşmeler sırasında SBKP ile İtalyan Komünist Partisi arasındaki dostluk ilişkilerinin daha da derinleşmesi yolunda işbirliğinin yapılması niyeti de ifade edilmiştir.

Görüşmeler sonunda yayınlanan ortak bildiride belirli emperyalist, militarist ve gerici çevrelerin faaliyeti sonucu detant ve uluslararası işbirliği frenlendiği ifade edilmiştir. APN'nin haberine göre, SBKP ile İKP delegasyonları, detant ve uluslararası işbirliğin sürecine yeni bir empüls vermek, Avrupa'da, Helsinki Sonuç Belgesi ile elde edilen yapıcı sonuçların kökleştirilmesi ve bunun için sonuç belgesinin bütün hükümlerinin hayata geçirilmesi için yeni ve enerjik gayretlerin gösterilmesi zarureti üzerinde özellikle durulmuştur. SBKP ile İKP temsilcileri henüz çözümlenmemiş uluslararası problemlerin politik görüşmeler yolu ile çözümlenmesinin de önemi üzerinde durmuşlardır. Bu görüşmeler hak eşitliğine ve her ulusun yasal haklarının tanınması ile adaletli davranışa dayanmalı, dıştan hiç bir şekilde kimse kimsenin iç işlerine müdahale etmemelidir. Leonid Brejnev ile Enriko Berlinguer Sovyet ve İtalyan komünistlerinin Asya, Afrika ve Latin Amerika halklarının her türlü baskı ve ezgi şekillerinden ulusal ve sosyal kurtuluşu, gelişme yollarının bizzat tayin etmesi uğruna mücadelelerine dayanıştıklarını da açıklamışlardır.

SBKP ile İKP liderleri, değişik devlet düzeni olan devletler arasında detant ve işbirliği süreçerinin kökleşmesine ve uluslararası ilişkilerin demokratizasyonu ve toplumsal ilerlemenin gelişmesine Batı Avrupa ülkeleri işçi hareketi önemli katkıda bulunabildiğini belirterek, bunun temelinin de komünistler, sosyalistler, sosyal-demokratlar ve başka demokratik ve bu arada Hıristiyan güçleri de arasındaki işbirliğine dayanılması gerektiğini söylediler. Bu hedeflere ulaşmaya bloklaşmayan ülkelerin hareketinin önemli katkıda bulunabilecekleri de kaydedilmiştir.

SBKP ve İKP liderleri, partinin pozisyonlarında bazı farkların çelişki teşkil etmedikleri, bütün ülke ve bütün kıtaların komünist ve işçi partilerinin işbirliği ve uluslararası dayanışmaya engel olmaması greektiği yolundaki görüş açısını tasdik ettiler. Bu hedeflere ulaşmaya yönelik gayretlerde, iki parti Avrupa Komünist ve İşçi partilerinin kongresinde formüle edilmiş ilkelerden ilham alacakları belirtilmiştir.

Karşılaşma sırasında Sovyetler Birliği ile İtalya arasındaki ilişkilerin gelişme perspektifleri hakkında görüş alışverişi yapılmıştır. Her iki partinin görüş beraberliği ile, bütün alanlarda böylesine ilişkilerin gelişmesinin her iki ülke ve uluslarının karşılıklı çıkarlarına uyacağı da kaydedilmiştir. SBKP ile İKP'nin, iki parti arasıdaki ilişkileri olumlu bir şekilde değerlendirdiği ve ileride de bu ilişkilerin gelişmesine yardımda bulunacağı da açıklanmıştı.

ABD Temsilciler Meclisi bir Dış Mali Yardım Tasarısı'nı kabul etti

WASHINGTON (AA)

ABD Temsilciler Meclisi, 7.3 milyar dolar tutarında bir dış mali yardım tasarısını kabul etmiştir. Bu miktar, Suriyeli askerlerin Beyrut'un Hıristiyan mahallelerini topa tutmaları üzerine Temsilciler Meclisi üyelerinin reddettikleri Suriye'ye 90 milyon dolarlık yardımı da kapsamaktadır.

Daha sonra Senatonun da onaylaması gereken tasarı, 188'e karşı 203 oyla kabul edilmiştir. Suriye'ye yardım, Senato ve Temsilciler Meclisi arasında yardımın ancak Başkan Carter Ortadoğu'da barış sürecinin gerçekleşmesine katkıda bulunduğunu bildirirse kullanılabilmesini öngören bir uzlaşma saçlanması üzerine onaylanmıştır.

Öte yandan, Temsilciler Meclisi, Senatonun ABD Başkanına Mozambik ve Angola'ya yardım konusunda tam yetki tanıyan bir değişiklik önergesini ise red detmiştir.

İsveç'te liberal bir partinin lideri Başbakan oluyor

STOKHOLM (AA)

İsveç'in küçük siyasal partilerinden biri olan Liberal Partinin lideri Ola Ullsten'in başbakan olarak göreve başlaması beklenmektedir.

Anayasaya göre, parlamento çoğunluğu —yani 349 üyeden en az 175'i karşı çıkmadığı takdirde,— Ullsten yeni başbakan olarak and içecektir.

Ülkenin iki büyük partisi —152 üyeli Sosyal Demokratlar ile 86 üyeli Merkezci Parti— oylamada çekimser kalacaklarını açıkladıkları için Ullsten'in başbakanlığı kesinleşmiş gibidir.

Buna karşılık Muhafazakâr Partinin lideri Goesta Bohman, 55 kişilik grubunun Ullsten'e karşı oy kullanacağını söylemiştir. Bohman, böylesine ufak bir partinin hükümeti kurmakla gövrevlendirilmesinin esef verici bir şey olduğunu ileri sürmüştür. Bohman'a göre, Liberal Parti hükümet etmekte Sosyalistlere bel bağlayacağı için çok büyük ödünler vermek zorunda kalacaktır.

Ortak Pazar'a üye olan Yunanistan, 1980 yılında tam üyeliğe kabul edileceğini bekl[illegible]

Polonya Dışişleri Bakanı Yunanistan'da

ATİNA (AA)

Polonya Dışişleri Bakanı Emil Wojtazsek, üç günlük resmi bir ziyarette bulunmak üzere Perşembe günü Atina'ya gitmiştir.

Yunanistan Dışişleri Bakanı Yorgo Rallis'in davetlisi olan Polonya Dışişleri Bakanı, Atina hava alanında verdiği demeçte, Polonya ile Yunanistan arasında hiçbir ihtilâflı sorun bulunmadığını belirtmiş ve Yunanlı meslekdaşı ile çeşitli uluslararası sorunlar üzerinde görüş alış-verişinde bulunacağını söylemiştir.

Wojtaszek'in Yunanistan Başbakanı Karamanlis'i de Polonya'yı ziyarete davet etmesi beklenmektedir.

Görüşmelerde ticari konuların ön plana çıkacağı sanılmaktadır. Yunanistan ile Polonya arasındaki ticaret hacmi, 1976 yılında 85 milyon dolarken 1977 yılında 180 milyon dolara yükselmiştir.

Tekel Genel Müdürlüğünden

1 — 375.000,— TL. tahmini bedelli 1 adet D-1210 tipi Ford kamyona Vidanjör Tank İmali işi 23.10.1978 P. Tesi günü saat 15.'de İstanbul - Cibali'deki Merkez Satınalma Komisyonunda kapalı zarf yöntemi ile eksiltmeye çıkarılmıştır. Geçici teminatı: 18.750,— TL. dır.

2 — Şartnamesi anılan Komisyon ile Ankara ve İzmir Tekel Başmüdürlüklerinde görülebileceği gibi; 18,75 TL.sı bedelle de alınabilir.

3 — İsteklilerin, 2490 Sayılı Yasanın 31 nci ve Eksiltme Şartnamesinin 29 ncu maddesine göre hazırlıyacakları kapalı teklif zarfları ile;

a) Geçici teminat makbuzunu,

b) Kanunî ikâmetgahına ilişkin belgelerini,

c) İstekli bir ortaklık ise:

aa) İdare merkezinin bulunduğu yer mahkemesinden veya siciline kayıtlı bulunduğu Ticaret Odasından veya sair resmî bir makamdan ortaklık siciline kayıtlı ve halen faaliyette olduğunu gösterir ve bu eksiltmenin ilk ilan tarihinden sonra alınmış bir belgeyi,

bb) Ortaklığın sirküleri veya ortaklık adına teklifte bulunacak kimselerin bu ortaklığın vekili olduğunu gösterir noterden onanlı vekâletnameyi, ihale saatinden bir saat öncesine kadar 1. maddede belirtilen Komisyona makbuz karşılığında vermeleri şarttır.

4 — Bu ihale ile ilgili belgelerin posta ile gönderilmesi halinde gecikme ve kaybolmalar kabul edilmez. Duyurulur.

(Basın: 24458) — 989

Tekel Genel Müdürlüğünden

1 — 4.10.1978 tarihindeki ihalesine istekli çıkmayan 99 mm.lik 20.000 bobin Selofan, mevcut şartnamesine göre yeniden 12.12.1978 Salı günü saat 11.—'de İstanbul - Cibali'deki Merkez Satınalma Komisyonunda dış piyasadan pazarlıkla satın alınacaktır.

2 — Şartnamesi Komisyondan bedelsiz olarak alınabilir.

3 — Pazarlığa katılmak isteyen firmalar, şartnamesine uygun nitelikteki üç örnek bobini engeç 21.11.1978 günü çalışma saati bitimine kadar Türk Gümrüklerine getirmiş ve bu örneklere ait belgeyi de aynı tarihe kadar Genel Müdürlüğümüz Malzeme Alım Şubesi Müdürlüğüne vermiş olacaklardır. Örnekleri uygun sonuç vermeyen firmalar ihaleye katılamazlar. İlk pazarlık için numuneleri beğenilen firmaların bu numuneleri geçerli olacaktır.

4 — Pazarlığa katılmak isteyen firmalar, şartnamesinin 8 nci maddesinde öngörülen ve mahalli Türk Konsolosluğundan onaylı belgeyi Türkçe tercümesiyle birlikte pazarlıktan önce Merkez Satınalma Komisyonuna ibraz edeceklerdir.

5 — Geçici ihalenin onayının izleyen 15 gün içinde ilgilisi bu işe ait damga vergisini idare vaznesine nakden yatıracaktır.

6 — İsteklilerin 83.820,— TL. lık geçici teminat makbuzu ve diğer gerekli belgeleri ile birlikte anılan gün ve saatte Merkez Satınalma Komisyonu Başkanlığına başvurmaları duyurulur.

(Basın: 25255) — 1062

GÜNÜMÜZDE
KADINLARIN
DURUMU
N.A. Kovalski Y.P. Blinova
304 Sayfa 37.50 TL
KONUK YAYINLARI
P.K. 749 Sirkeci
Türkiye Dağıtımı:
TEMEL DAĞITIM
Divanyolu Klodfarer Cad.
No 38/2 Cağaloglu İst.

SOVYET
EDEBİYATI
K.Zelinski
384 SAYFA 50 LİRA
KONUK
YAYINLARI
POSTA KUTUSU: 749
İSTANBUL
TE AĞITIM
H TFAL SOK.
C Y İŞHANI
DA.1
ĞLU İST.

4740 adet muhtelif cins yay satınalınacaktır

Ereğli Kömürleri İşletmesi Müessesesi Müdürlüğünden

1 — Şartnamesine göre kapalı zarfın teklif alınmak suretiyle 4740 adet muhtelif cins yay satınalınacaktır.

2 — Teklif zarfları 1.11.1978 Çarşamba günü saat 14.00'ye kadar E.K.İ. Genel Muhaberat Şefliğine verilmiş olacaktır.

3 — Teklif zarfları aynı gün saat 15.00'de Zonguldak'ta Ereğli Kömürleri İşletmesi (E.K.İ.) Ticaret Müdürlüğünde açılacaktır.

4 — Şartnameler bedelsiz, teknik resimler 250.— TL. mukabilinde Zonguldak'ta E.K.İ. Ticaret Müdürlüğünden Ankara'da Türkiye Kömür İşletmeleri Kurumu Genel Müdürlüğü Satın Alma Dairesi Başkanlığından, İstanbul'da Beyoğlu İstiklâl Caddesi Odakule İş Merkezi No: 284—288 Kat 12 de TKİ Satınalma Müdürlüğünden temin edilebilir.

5 — Müessesemiz 2490 sayılı kanuna tabi değldir.

(Basın: 25753) — 1084

ULUSAL SORUNUN SSCB'DE LENİNİST ÇÖZÜMÜ

— 9 —

«Biz demokratik merkeziyetçilikten yanayız» diye yazdı Lenin; «Ve demokratik merkeziyetçiliğin, bir taraftan bürokratik merkeziyetçilikten ve de diğer taraftan anarşizmden ne denli geniş ölçüde farklı olduğu açıkça anlaşılmalıdır.» (Toplu Eserer, c. 27, s. 207)

İç ve uluslararası koşullara bağlı olarak sosyalist kuruluşun çeşitli aşamalarında, merkeziyetçilik ile demokratizm arasındaki fiili orantı, değişmeler gösterdi. Ayrıca, ekonomik ve politik faaliyetin hangi alanlarının ne derece merkezileştirileceği sorunu, proletarya diktatörlüğüün, belli gelişme aşamasında. başlıca işlevlerinin yerine getirilmesine ve belli başlı sorunlarının çözümüne bağımlı tutulmuştur Demokratik merkeziyetçilik ilkesinin uygulanışı kendi başına bir amaç değil, ama çok-uluslu sosyalist devleti pekiştirip geliştirmenin bir vasıtasıdır.

Proletarya devrimini izleyen dönemde, şiddetli sınıf mücadelesi koşullarında daha büyük merkeziyetçiliğe doğru yönelik bir yönelim görüldü. İktidarın ele geçirilmesinden sonra, işçi sınıfı ve öncüsü Komünist Parti merkeziyetçilikten, devrimi ulusal alanlarda geliştirmek, ve ulusal burjuvazi ile ajanlarının desatralizasyonu ulusal eyaletleri proletarya merkezinden yalıtlama amacıyla sömürme girişimlerini yenmek için yararlandı. Çetrefil iç ve uluslararası ortam, birleşik önderlik, demir disiplin ve sıkı merkeziyetçilik gerektiriyordu.

Merkezi önderlik sanayileşmenin ve tarımda kollektivizasyonun uygulanmasında önemli bir yer tuttu. Ulusal ekonomide merkezi planlama sistemniin düzenlenmesi, bütün mali ve maddi kaynakların merkezde toplanması da özel bir değer taşır. Bu önlemler, o günlerin Dinyeper üzerindeki Dinyeproges güç proelji, Magnitogorsk ve Kuznetsk çelik tesisleri, Batum'da petrol rafinerileri ve Taşkent'te Pamuk - işleme makineleri imal eden bir fabrika gibi sanayi devlerinin kurulmasını kolaylaştırdı. Şayet güçler dağıtılsaydı, kaynaklar desantarlize edilip kuruluş ayrı ayrı cumhuriyetlere bırakılsaydı, bu büyüklükteki görevler o zaman yerne getirilemezdi. Muzaffer sosyalizm, SSCB halklarınca kültürel, politik ve ekonomik yaşamın bütün alanlarında kaydedilmiş olan başarılar, aralaırnda daha derin dostluk ve kardeşçe işbirliği, ulusal cumhuriyetlerin halklarının daha ileri genişletilmesi için zorunlu koşulları yarattı. Bu, 1936 SSCB Anayası'nda yansıdı.

Savaş ve savaş sonrası ekonomik yıkımın giderilmesi de yüksek ölçülü bir merkeziyetçilik getirdi. Soraki yıllarda Komünist Parti ve Sovyet hükümeti cumhuriyetlerin haklarını daha da genişletmek için yeni ve önemli önlemler aldı. Ne ki, Parti Programı ve kongreleri ile Merkez Komite tam üyeli toplantılarının kararları. komünizmin teknik ve maddî temelinin inşası için cumhuriyetler arasında daha yakın bağlar va artırılmış işbirliği gerektiğini belirttiler. Komünistlerin perçinlenmiş bir enternasyonalist partisi tarafından bütün Sovyet organlarının ve kamu örgütlerinin yukardan aşağı birleşik önderliği, Leninist demokratik merkeziyetçilik ilkesini Sovyetler Birliği gibi çok-uluslu devletle tutarlı olarak uygulamanın en iyi güvencesidir.

Sovyet deneyimi göstermektedir ki, sosyalist kuruluş döneminde ulusal politikanın merkezi maddesi, kapitalizmden kalan halklar arasındaki eşitsizliğin tasfiyesidir. Halklar arasındaki mevcut eşitsizliğin tasfiyesi ve onların toplumsal, ekonomik ve kültürel düzeylerini eşdüzeye yükseltmek, çok-uluslu sosyalist devletler için ortak olan bir geçiş dönemi özelliğidir. Bu, sömürüden kurtulmuş halkların işbirliği ve karşılıklı yardımına dayanan sosyalist üretim ilişkilerinin doğasından çıkıp gelir ve sosyalizmde plânlı - orantılı gelişme objektif ekonomi yasasının hareketiyle yönlendirilir. Önceki ekonomik bakımdan geri halklara dostça yardım, sosyalist kuruluş yoluna girmiş olan bütün halkların yakınlığı ve hatta temel çıkar ve amaçlarının özdeşliği karşısında, doğaldır. Ekim Dervimi zamanında, Rusya'da yaşayan 25 milyon nüfuslu çeşitli milliyetler pre-kapitalist gelişme aşamasında bulunuyorlardı. Bunların yaklaşık altı milyou hâlâ ilkel partiarkal-komünal toplumsal düzenin özelliklerini koruyordu. (Kırgız, Tajik ve Başkır gibi) bir çok halklar daha uluslaşmamıştı, öte yandan düzinelerle ulusal azınlık milliyetler haline gelmemşiti. Bu halklar için Lenin bunlar için acı - veren kapitalist gelişme aşamasını atlayarak —ileri ülke ve ulusların proletaryasının yardımıyla— sosyalizme ulaşabilme olasılığının varolduğu şeklindeki bilimsel temellendirmesi özel bir önem taşıyordu. Komünist Parti'nin önderliğinde ve öteki Sovyet halklarının —ilkin ve en başta Rus halkının— dostça, çıkar gözetmez yardımlarıyla bir çok SSCB halkı bir ya da bazen birkaç sosyo-ekonomik aşamayı atlayarak sosyalizme ulaştı. Sosyalist kuruluş sürecinde, doğrudan sosyalist uluslar haline dönüştüler.

Özetleyecek olusak, Sovyet deneyimi halkların sosyalist uluslar haline dönüşümünün iki yolunu ortaya serer: birincisi, kapitalist sistem altında var olan eski ulusların dönüştürülmesi yoluyla;

ikincisi kapitalist gelişme aşamasından geçmemiş halkların doğrudan geliştirilmesi. Önceki ezilen halkların hızla gelişimi, SBKP'nin izlediği Leninist ulusal programın büyük bir başarısıdır. Sonuç olarak, birkaç on yıl önceki tüm tarih çağları boyunca gelişmeleri engellenmiş durumda bulunan halklar, SSCB'nin bütün diğer halklarıyla birlikte, sosyalist aşamaya ulaşabildiler ve ardından sosyalist toplumun inşasını tamamlayabildiler. Bu ülke ve halklarının sosyal - gelişmeleirnin eş - düzeye getirilmesi, çoklukla yeni ve gerçekten sosyalist yasasının açık bir belirişidir.

Rusya halklarının kültürel ve ekonomik gelişme düzeyerindeki farklılıklar ve ulusal koşulalrın büyük çeşitliliği, Parti'nin uluslar arasındaki eşitsizliği giderme sorununa çok özgül bir yaklaşım benimsemesini gerektirdi. Bu olgu, Rus Komünist Partisi (Bolşevik) 10. ve 12. Kongre kararlarında vurgulandı.

Lenin'in makale ve mektuplarında toplanan yönergelerinden yola çıkan 12. Kongre, bir kararında SSCB halkları arasındaki eşitsizliğin, ancak «Rus proletaryasının Birlik'in geri - bıraktırılmış halklarına ekonomik ve kültüel ilerleme konusunda etkin ve sürekli yardımıyla» tasfiy eedilebileceğini belirtti.

(Devam edecek)

Demokratik merkeziyetçilik ilkesinin uygulanışı kendi başına bir amaç değil, ama çok uluslu sosyalist devleti pekiştirip geliştirmenin bir vasıtasıdır

---

İZMİR 25-27 TEMMUZ 1978 LASTİK-İŞ SENDİKASI GENEL YÖNETİM KURULU İLE İZMİR BÖLGESİ LASTİK VE PLASTİK SANAYİİ İŞVERENLERİ «SEKTÖR SORUNLARI TOPLANTISI»

BİR RAPOR

Genel Ekonomik Bunalımın Lastik-Plastik Sanayiine Etkileri

— 6 —

Lâstik-Plâstik Sanayii diğer sanayi kollarından farklı özellikler taşımakta ve yine diğer işkollarından farklı bir gelişim göstermektedir. Büyük sermayenin başlangıcından bu yana hızlı bir gelişim içine girdi. 196 yılında ithal edilen hammaddelerle yılda yaklaşık 24 bin ton üretim yapabilen plâstik sektörü daha sonraki yıllarda özellikle Petkim'in kurularak üretime başlamsı ve böylelikle yerli hammadde sağlama olanaklarının artması ile hızlı bir gelişme içinde girdi. 1978 hükümet programında yer alan rakkamlara göre plâstik sektörü içinde bulunduğumuz dönemde 200 bin ton hammadde işleyebilecek düzeye ulaşmıştır. Bu yızlı gelişmenin dışında bir başka özellık, kuruluşun fazla sermaye gerektirmemesi yüzünden işkolunda genellikle küçük işletmelerin yaygın oluşudur. Lâstik-iş Eğitim ve Basın-Yayın Dairesi tarafından 102 firma arasında yapılan bir anketin sonuçlarına göre, Plâstik sektöründe bin kişiden fazla işçi çalıştıran işletme sayısı ancak 2'dir. 3 işletmede çalışan işçi sayısı 750'yi geçmektedir. Bunun dışında 19 işletme 100'den az işçi çalıştırmaktadır. Yine aynı işkolunda 10'dan fazla işletmedeki işçi sayısı 20'nin altına düşmektedir. Bu rakkamlar plâstik sanayiinde üretim yapan firmaların büyük bir kısmının küçük ve orta işletmeler olduğu gerçeğini ortaya koymaktadır, (TABLO: 11)

Lâstik-Plâstik Sanayiinin bir başka özelliği ise «Montaj Sanayii» olma niteliği taşımasıdır. Halen ülkemizdeki uygulaması ile plâstik sanayii bir yığın hammaddeyi monte etme özelliğinden öteye gidememiştir. Bu nedenle de dışa bağımlılıktan hiçbir zaman kurtulamamış, her döviz yokluğunda, her ithalât tıkanıklığında yeni bir bunalıma girmiş, ithalâtın bazen kısıtlı olarak gerçekleşmesi sanayicileri karaborsadan hammadde almaya zorlanmıştır. Bu olayın ilağandan sık gerçekleşmesi üretimin zaman zaman aksamasına ve fiyat artışlarına yol açmıştır. DPT tarafından 1973 yılında yayınlanan bir araştırma gerçeği açıklığı ile ortaya koymaktadır.

Söz konusu araştırmaya göre dünya piyasalarında tonu 4 bin 886 liraya satılmakta olan karbon siyahı aynı dönemde ülkemizde yüzde 1 daha payalıya 5 bin 598 liraya satılmaktaydı. Aynı şekilde dünya piyasalaryında 7 bin 462 liraya satılmakta olan doğal kauçuk yüzde 50 daha pahalı 11 bin 210 liraya satılmaktaydı. Sentetik kauçuktaki aşırı fiyatlarında tonu 6 bin 034 liraya satılmakta olan sentetik koucuk yurt içi piyasalarda 11 bin 174 liraya alıcı buldu. Döviz bunalımının 1977 düzeyine henüz çıkmadığı bu dönemde gözlenen hammadde sıkıntısı, fiyatlardaki istikrarsızlık daha sonraları içinden çıkılmaz bir hal aldı. (TABLO: III)

Ham madde sıkıntısının bugünki dev boyutlara ulaşmasının bir başka nedenini ise plastik sanayinin gelişmesine paralel olarak hammadde talebinin artmasında aramak gerekir. 1976-1977 döneminde plastik ürünleri talebi yüzde 47 oranında artış göstermiştir. İşlenmiş plastik ürünlerine olan talebin aynı hızla olmamakla birlikte 1978 yılı içinde de artması beklenmektedir. Talep artış hızı hükümet programında yüzde 3 olarak belirlenmiştir. Buna karşılık yine 1976 1977 döneminde plastik ürünleri üretimi yüzde 50'lik bir artış göstermiştir. Talep eğrisindeki yükselmeye karşılık üretim eğrisinin yavaş kaldığı gözlenmektedir. Ancak buna rağmen plastik ürün talebi karşılanmış, büyük ölçülerde ithalata gerek kalmamış hatta 1977 yılı içinde 46 milyon liralık plastik ürün ihracatı gerçekleştirilmiştir. Bütün bu veriler plastik talep-üretim ve ihracatının bir gelişme içinde olduğunu göstermektedir.

(Devamı var)

TABLO: II

LÂSTİK VE PLASTİK SANAYİİNDI ÇALIŞAN İŞÇİ SAYISINA GÖRE 102 FİRMA ARASINDA YAPILAN FİRMA BÜYÜKLÜĞÜ ARAŞTIRMASININ SONUÇLARI..,

Çalışan İşçi Sayısı	Firma Adedi
1000'den çok işçi çalışan	2 işyeri
1000-750 arası işçi çalıştıran	3 işyeri
750-500 » » »	1 işyeri
500-250 » » »	2 işyeri
250-100 » » »	16 işyeri
100-50 » » »	23 işyeri
50'den az » » »	55 işyeri

Bu çizelge Lâstik-İş Eğitim ve Basım - Yayın Dairesi tarafından yapılan araştırmanın sonuçlarına dayandırılmıştır.

TABLO: III

YABANCI SERMAYELİ LÂSTİK ŞİRKETLERİNİN HAMMADDE İTHAL FİYATLARI İLE DÜNYA FİYATLARININ KARŞILAŞTIRILMASI.. (1973)

(Ton/TL)

İthal edilen madde	İthal fiyatı	Dünya fiyatı	Aşırı fiyatlama oranı
Karbonsiyahı	5.598	4.886	% 15
Doğal Kauçuk	11.210	7.462	% 50
Sentetik Kauçuk	11.174	6.034	% 86

Bu çizelge S. Kamu tarafından hazırlanan DPT raporundan alınmıştır.

GUS HALL

ABD KOMÜNİST PARTİSİ
21. KONGRE RAPORU

ABD KAPİTALİZMİNİN BUNALIMI VE DİRENİŞ

— 7 —

Her gün, dünya işçi sınıfı hareketine yeni güçler katılıyor. Anti-emperyalizm, en geniş yığınsal eğilim halini alıyor. Çağımız, sömürgeciliğin defterini düren çağ olacaktır. Her utku kendi yakın çevresinde doğrudan etkide bulunuyor. Fakat olayların bütünü, insanlığın gelişimini belirleyen nitelikçe yeni bir güç boyutuna ulaşıyor.

Sosyalizmin kurulmasında kazanılan başarılar, her ülkede ayrı ayrı önem taşımaktadır. Fakat sosyalist ülkelerin sosyalizmi kurmada sağladığı sürekli başarılar ve kapitalist dünyanın süreeglen çürüyüşü, iki dünya sistemi arasındaki yarışmaya yeni bir nitelik kazandırıyor. Bu nedenle, iki sistem arasında yaşam düzeyinin çok yönlü kıyaslaması kapitalizmden sosyalizme tarihsel geçişi başlıbaşına etkileyen önemli bir etken olmuştur. Bu, kapitalizmin genel bunalımına kendi katkısını yapıyor.

ABD EMPERYALİZMİ

İçinde yaşadığımız günler, ABD emperyalizmi için duralamalar, geri çekilmeler ve yeni düş kırıklıklarıyla sonuçlanan manevralar dönemi olmaya devam ediyor. ABD emperyalizminin uğradığı düşkırıklıklarının temel nedeni saldırı seçeneklerinin tıkanmış olmasıdır. ABD emperyalizminin zorluklarından bazıları, Lenin'nin çok doğru olarak belirttiği gibi; kapitalizmin eşitsiz gelişim yasasıyla ilişkilidir. Ancak, emperyalizmin derin bir bunalım içinde olduğu ve insanî olayları belirleme konumunu yitirdiği bir dönemde bu yasanın etkileri önceki dönemlerden oldukça farklı olmaktadır. Daha kesin söylersek, şmidiki durum ve bunun ABD emperyalizmi üzerindeki etkileri, kapitalizmin eşit olmayan çürüme yasası tarafından belirlenmektedir.

Gerilemeler yüzünden, ABD'nin bundan böyle büyü kbir dünya gücü olarak kalıp kalamayacağı tartışmaları büyüyor. Kalsa da, kalmasa da bunun pek fazla önemi yok. Fakat bazı tekel propagandacıları sorunu tartışmayı sürdürdükleri için, tartışmayı uygun bir çerçeveyle sınırlamayı öneriyoruz.

Soru, Birleşik Devletler'in birinci sınıf kapitalist güç olup olmadığı ile sınırlandırılmalıdır. Bu halde aynıt bellidir Birleşik Devletler birinci sınıf bir güçtür, ancak ikinci sınıf bir sosyo-ekonomik sistemin birinci gücüdür. Her şey, ait olduğu yerde yargılanmalıdır.

Çağımızın eğilimlerinin gerçek özü, yönü, günümüzün çarpıcı olayları tarafından, sosyalizm kuruculuğunun yükselen eğrisi tarafından açıkça gözler önüne seriliyor. Sovyetler Birliği'nin tek başına dünya endüitri üretiminin yüzde 20'sinden çoğunu üretmesi, çok büyük önem taşımaktadır. Tarihin temel akışı ve yönelimi, Vietnam, Kamboçya, Laos, Portekiz, Gine Bissau, Angola, Yunanistan ve Birleşik Devletler'deki yeni gerçekliklerle ortaya çıkıyor. Bu eğilimler,

İtalya Komünist Partisi'nin, halk oyunun yüzde 33.5'ini alarak kazandığı heyecan verici büyük utku ile dramatik bir biçimde vurgulanıyor. Bu, tarihsel bir gelişimdir.

Yeni eğilimlerin en iyi simgesi, Mozambik'in tam şu anda bağımsızlığını kazanmış olmasıdır.

50 yıl boyunca Fransa ve Japonya'nın emperyalist güçlerine, son 21 yılda da AB Dmperyalizminin yabanıı saldırısına karşı sürekli savaşım veren Vietnam, şu anda barış, özgürlük, bağımsızlık ülkesidir ve birlik yolunda ilerlemektedir.

(Devam edecek)

tıp ve
sağlık

hastalığı, Türkiye'de ilk
z «karından yıkama»
ntemiyle tedavi edildi

İSTANBUL (A.A.)

errahpaşa Tıp Fakültesi Hasta-
stalığına yakalanmış bir hasta,
n Dializ) yöntemi ile tedavi e-

ltesi Hastanesi Nefroloji Servi-
emal Önen, Doç. Dr. Agop Ko-
Savaşkan, Doç. Dr. Uğur Ülkü,
Hüsniye Yüksel ve Dr. Temel
karında yıkama (periton di-
ne ilişkin ortak raporlarını 25.
muşlardır.
n, Cerrahpaşa Tıp Fakültesi
sinde, sedef hastalığına yaka-
ndan yıkama (periton dializ)
ile iyileştiğini belirterek şunları söylemiştir:

«Kliniğimiz'in Nefroloji Servisinde sedef hastalığı teşhisi konulmuş ve çeşitli tedavi metodları uygulanarak iyileştirilemeyen bir hasta vardı. Çok ağır bir klinik tablo gösteriyordu. Hastalık tüm vücuda yayılmıştı ve vücudunda 2-3 milimetre çapında pek çok sayıda püstüller (kırmızı kabartılar) vardı. Bu püstüller birleşerek grum oluşturmuştu.

Hastaya haftada iki kez 40'ar litrelik olmak üzere bir ay süre ile karından yıkama (periton dializ) uyguladık. Birinci uygulamada püstüller kurudu ve kayboldu. Bir aylık uygulama sonunda hasta tamamen iyileşti ve püstüller bir daha oluşmadı.

Bu ilk uygulama sedef hastalığında yıkama (dializ) metodunun başarılı olduğunu gösterdi.»

– SEDEF HASTALIĞI NEDİR ?

deri hastalığıdır. Bu hasta-
ği bugüne değin kesinlikle
f hastalığının asalaklardan
an oluştuğuna inananlar ol-
eri ya da metabolizma bozuk-
nı ileri süren tıp otoriteleri

rülen bu hastalığın soya çe-
u da söylenmektedir. İlkba-
ar ve süregendir.
ri, deride toplu iğne başı bü-
yüklüğünde kırmızı kabartıların ya da leeklerin oluşmasıdır. Bu lekeler büyüyerek birkaç santim genişliğinde levhalar haline gelir. Bunun üzerinde kolayca kalkabilen sedef renginde ince zarlar vardır. Sedefimsi zarın altında bir zar daha vardır ve bu zar kazınırsa kanama noktaları ortaya çıkar.

Sedef hastalığının başlangıç yerleri vücudun oynak kısımlarıdır. Tırnaklara yerleşirse kendine özge çukurlar açar. Sık sık alkali ve güneş banyosu yapmanın bu hastalığın giderilmesinde olumlu etki yarattığı tıp otoritelerince belirtilmektedir.

Mantar zehirlenmesinde belirtiler genellikle 12-24 saat sonra ortaya çıkıyor...

★ **PROF. DR. HÜSEYİN SİPAHİOĞLU, MANTAR ZEHİRLENMESİNDE ERKEN TEŞHİSİN ÖNEMLİ OLDUĞUNU BELİRTTİ. ZEHİRLENMENİN 1-2 SAAT İÇİNDE ETKİSİNİ GÖSTERDİĞİ YOLUNDAKİ KANILARIN DA YANLIŞ OLDUĞUNU SÖYLEDİ.**

İSTANBUL (A.A.)

Hacettepe Üniversitesi Gevher Nesib Tıp Fakültesi öğretim üyelerinden Prof. Dr. Hüseyin Sipahioğlu, zehirli mantarların bir iki saat içinde etkisini gösterdiği hakkında yanlış bir kanı olduğunu belirterek, bazı mantar türlerinin yenildikten sonra 12-24 saat içinde zehirlenme belirtileri gösterdiğini söylemiştir. Mantar zehirlenmelerinde erken teşhisin önemli olduğunu belirten Sipahioğlu, geç tepki gösteren mantar zehirlenmelerinin karaciğer ve böbrek yetmezliğinden ölümlere yol açtığını bildirmiştir.

Prof. Dr. Sipahioğlu mantar zehirlenmesinin 1-2 saat içinde belirlendiği konusunda yanlış kanıların bulunduğunu belirterek bu konuda özetle şöyle demiştir:

(Devamı 7. Sayfa'da)

Böbrek nakli ameliyatlarının kan aktarımı ile daha başarılı olduğu öne sürüldü

BOSTON (MASSACHUSSETS), (A.A.)

ngiltere'de çıkan «New England» Tıp Dergisinde yayınlanan bir raporda, böbrek nakli ameliyatlarında, hastaya önceden uygulanacak kan aktarımı ile daha çok başarı elde edildiği açıklanmıştır.

Californiya'daki Los Angeles Üniversitesi Tıp Araştırmacılarınca 1360 hasta üzerinde yapılan deneylerde, hastanın bağışıklığını azaltan bu kan aktarımının, nakledilen organın vücutça reddedilmesi olasılığını ortadan kaldırdığı görülmüştür.

Kan aktarımı ne derece yoğun olursa vücudun yabancı organa o derece dayanıklı olacağını belirten doktorlar, ameliyattan önce yirmi aktarım uygulanan hastalardan % 65'inde dört yıl sonra hiçbir böbrek rahatsızlığın görülmediğini, buna karşılık kan aktarımı uygulanmayan kişilerde bu organın yalnızca % 30 olduğunu bildirmişlerdir.

metro ta-
şımacılığı, toplu taşımacılık konularında incelemelerde bulunacaktır.

Sedat Simavi Vakfı Odül Jürileri yarın toplanıyor

Yurdumuzda değişik dalarda gelişmenin sağlanmasına katkı da bulunmak için geçen yıldan itibaren ödüller dağıtmaya başayan Sedat Simavi Vakfı bu yılk: çalışmalarını tamamlamış ve Ödül Jürilerinin üyeeri üyeleri ile ilk toplantı günü belli omuştur.

7ayrıdalın Ödül Jürierini oluşturan 8 üye ilk genel toplantıyı yarın saat 17.30'da Intei-Continental Otelinin Balo Salonunda yapacak ve çalışma düzenini tespit edecektir. Ödül Jürilerinde çalışmalara başlayacaktır.

7 ayrı Ödül Jürisinin çalışmaları 1 Araık 1978'e kadar süresek ve ödü kazananar 11 Araık 1978 tarihdnie açıkanacaktır.

Her yı tekraranacak oan Sedat Simavi Vakfı ödüllerinin ikincisi bu yıl da7 da'da verileceh ve 7 kişiye 100.000'er lira dağıtıacaktır. Ödül için Sedat Simavi Vakfına yapılan başvuruar 2 ekim 1978'de sona ermiş ve 208 eser aday gösterimiştir.

Vakfın ödü dağıtımı şu dalarda yapılmaktadır:

1 — Fen Bilimleri 2 — Sağlık Biimeri 3 — Görsel Sanatlar 4 — Edebiyat 5 — Spor 6— Kitle Haberlesmesi 7 — Sosval Bilimler

Türkiye'de 1976 yılında en düşük istihdamın deri işkolunda, en yüksek istihdamın da TKI'de gerçekleştiği belirtildi

İSTANBUL, (A. A.)

Türkiye işveren sendikaları konfederasyonu (TİSK) tarafından yapılan bir araştırmaya göre, 1976 yılında Türkiye'de ortaama istihdam geri işkolunda en düşük, Türkiye kömür işletmelerinde ise en yüksek düzeyde gerçekleşmiştir.

TİSK'in araştırmasının kapsamına giren 429 işyerinde 1976 yılında toplam 222 bin 113 kişi çalışmış, bu işyerlerindeki istihdam ortalaması ise 518 kişi olarak belirlenmiştir.

Cam, çimento, deri, gemi, gıda, kimya maden madeni evya tekerlek lastiği, şeker ve toprak sanayileri ile Türkiye kömür işletmeerinde, işyeri başına düşen ortaama çaışan kişi sayısı da araştırmaya konu edilmiştir. Buna göre, aynı yıl en düşük ortalama istihdam 37 kişi ile deri işkolunda, en yüksek ortalama istihdam ise sekiz bin 141 kişi ile türkiye kömür işletmelerinde gerçekleştirmiştir.

YLN SON DÖRT AYNDA İSTİHDAM DÜZEYİ YÜKSELİYOR

TİSK'in araştırmasında, 1976 yılının mart ayında ıstihdamın en düşük düzeye indiği, yılın san dört ayında ise en yüksek düzeye çıktığı belirtimiştir. Bunun en önemli nedeninin de şeker işkolunda mevsimlik çalışmanın Ağustos ayından başlayarak yoğunlaşması olduğu kaydedilmiştir.

Araştırmaya göre en az kadın işçi Türkiye kömür işletmelerinde, en çok kadın işçi ise kimya işkolunda çalışmaktadır. Toplam işçi sayısının yüzde 3.14'üü, büre hizmete gören personelin de yüzde 19.6'sını kadınlar oluşturmaktadır.

TİSK'in araştırmasının kapsamına girer işyerlerinde sendikalaşma oranı da yüzde 87.8 olarak saptanmıştır.

l Tıp Ödülü'nü İsviçreli Prof. Werner Aber kazandı

STOKHOLM (A. A.)

Bazel Universitesi Bioloji Merkezi Araştırmacılarından profesör Werner Aber, kobel Tıp ödülü kazanan nci isviçrelidir.

Profesör Arber.den önce tıp ödülü kazanan Isviçreliler E. E. Kocher (1909), F. Mueller (1948), W. R. Hench (190) ve T. Reichstein'dır (1951).

Ikisi de John Hopkins Universitesi mokrobiyoloji bölümünde öğretim üyesi olan profesör Danie Nthans ve profesör Hamilton Smith ise, Nobel Tıp Ödülü kazanan 1 ve 2. amerikalıdır. Son üç yılda nobel tıp ödülü kazanan sekiz kişinin hepsi de amerikalıdır.

ÖZGEÇ...İŞLERİ:
WERNER ABER

Bu yılki Nobel Tıp Ödülünü kazanan üç kişiden biri olan Icviçreli profesör Werne rAber, 1929 yılında Graenichen'de doğmuştur. Doğal bilimler öğrenimini Zürih'te tamamlayan profesör Aber 193 yılında yüksek öğrenim diplomasını aldıktan sonra 193 yılından 198 yılına kadar Cenevre Üniversitesi bio fizik laboratuarında araştırmacı asistan olarak çalışmış, 198 yılında doktorasını verere kLos Angeles Üniversitesinde araştırmacı asistan olarak görev almıştır. 199 yılından 1970 yılına kadar Cenevre Üniversitesinde moleküler genetik profesörlüğü yapan doktor Aber, 1971 yılında Razel Universitesi mikro biyoloji bölümüne atanmıştır.

DANİEL NATHANS

1928 yıında Wilmington.da doğan profesör Daniel Nathans, üniversite öğrenimini tamamladıktan sonra Newyork Tıp Fakültesinde, bethesda kanser enstitüsnüde, New - york'taki Rovkefaller üniversitesinde staj yer doktor olarak çalışmıştır. 1962 yılında Baltimore'daki John hopkins Üniversitesi Tıp Fakültesinde yardımcı profesör olarak atanan doktor Nathans, 1967 yılında profesör olmuştur ve 1972 yılından bu yana John Hopkins üniversitesi tıp fakültesinin mikrobiyoloji bölümü müdürlüğünü yapmaktadır.

HAMİLTON O. SMİTH

1978 Nobel ödülünü profesör Aber ve profesör Nathans ile birlikte kazanan profesör Hamilton Ö. Smith, 1931 yılında Newyork'ta doğmuştur. Jlllonis, Berkeley ve Baltimore üniversitelerinde yüksek üniversitesinde mikrobiyoloji profesörüdür.

Öte yandan bu yılın nobel tıp ödülü katılım alanında son derece önemi sonuçları olabilecek buluşlara verimiştir. biim, genlerin hücreer ve canı organizmaar içinde ne şekide yerleştiklerini araştırmaktadır. Karolinska enstitüsünce belirtldğine göre, «Restriction enzimeri» gelerin faaliyettinin ayrıntılı kimyasal tahliline oanak verecek aeterdir.

Bu enzimlerle ilgili buluşum tarihçesi bir kaç yıı geçmemekle birlikte, kalıtıma uygulanmas,ı özelike daha yüksek hayvanarda DNA'da g.enerin ouşumu ile ilgili bilinmeyeneri ortaya koymuştur. DNA (insanlarda ve hayvanarda kalıtımla ilgili bilgileri taşıyan kromozardaki dev nükleik asit melokülüdür. ç

«Restrictiaon nzimleri «DNA'yı daha küçük parçalara bölen bir kimyasal bıçak görevini yerine getirmektedir. Bu işe benlerin ya da kromozaların sırasını tayin etmek, kimyasa yapısını tahi etmek ya da genlerin yeni bireşimlerini oluşturmada kullanılabilir.

Yeni teknik, gelişim biolojisinin temel sorunlarına yeni ufukar açacaktır. Bu alanda bilginin artması tıpta doğuştan sakatlıkların önlenmesi ve tedavisi ile kalıtımsa bozukukarın ve kanserin tedavisine yardımcı oacaktır.

Tıp ödül komitesinin bildirisine göre, artık gelişim biolojsnde önemli soruların cevapları bulunmaya başlanmıştır. Döllenmiş bir yumurtanın değişik organları bulunan tam bir canlı haline gelinceye kadar geçirdiği evrimi gener nası yönetiyor? bir organ içinde hücrelerin kendilerine verilmiş muayyen bir fonksiyonu yerine getirmeleri nasıl mümkün oluyor? Bu soruların cevapları çözümbumaya başlamıştır.»

ÜRÜN
YAYINLAR

★ DÜNYADA İLK ANTİ - FAŞİST AYAKLANMA (Eylül 1923) **İvan Michailov** (Davalı)	6 Lira
★ TOPLUMDA KADININ ROLÜ ÜZERİNE — **V. İ. Lenin** (Davalı)	5 Lira
★ MAĞLUP EDİLEMEYEN VİETNAM VE KAMBOÇYA **A. Boudanov, G. Sotchevko** (Tükendi)	6 Lira
★ UZAKTAN MEKTUPLAR — **V. İ. Lenin** (Tükendi)	6 Lira
★ ÇEKOSLOVAKYA - AĞUSTOS 1968 (Tükendi)	7 Lira
★ REDDETTİĞİMİZ MİRAS — **V. İ. Lenin** (Tükendi)	6 Lira
★ SOSYALİST TEORİNİN SORUNLARI — **Richard Kosolapov** (Tükendi)	12 Lira
★ SEÇİLMİŞ ŞİİRLER — **N. Y. Vaptsarov** (Davalı)	7,5 Lira
★ TROÇKİSTLER GENÇLİĞİ NEREYE GÖTÜRÜYOR **Mikhail Basmanov** (Tükendi)	8 Lira
★ DÜNYA SENDİKALAR FEDERASYONUNUN 30 YILI	12 Lira
★ SBKP PARTİ YAŞAMI — **L. Brejnev, Z. Klyucheva** (Davalı)	5 Lira
★ MAOİZM ve GENÇLİK HAREKETİ **A. Yelnikov, V. Turusov** (Tükendi)	9 Lira
★ BULGARİSTAN'DA BUGÜNKÜ DURUM — **Todor Jivkov**	10 Lira
★ MPLA HALKTIR (PROGRAM - TÜZÜK) — (Tükendi)	6 Lira
★ TARIM ÜRETİCİ KOOPERATİFLERİ VE ULUSLARARASI KOOPERATİF HAREKETİ **Stoyan Syulemezov**	11 Lira
★ KOMÜNİST VE İŞÇİ PARTİNİN 4 TOPLANTISI	30 Lira
★ ASBP IX. KONGRE RAPORU — **Erich Honecker**	15 Lira
★ ULUSAL POLİTİKA ve PROLETARYA ENTERNASYONALİZMİ **V. İ. Lenin**	17,5 Lira
★ DEVLET SEKTÖRÜ ve SENDİKALARIN ROLÜ **Dünya Sendikalar Federasyonu**	6 Lira
★ DEVRİMCİ SAVAŞIM İÇİN TEMEL BİLGİLER — **Önder Sağlam** (Tükendi)	7 Lira
★ GENÇLİĞİN ROLÜ ÜZERİNE — **V. İ. Lenin** (Davalı)	7 Lira
★ ANARŞİZM, TROÇKİZM, MAOİZM — **Boris Leibzon**	17,5 Lira
★ GÜNEŞLİ DÜNYA — **S. Üstüngel**	25 Lira
★ ABD KAPİTALİZMİNİN BUNALIMI ve DİRENİŞ — **Gus Hall**	15 Lira
★ ÖLÜMSÜZ SAVAŞÇI MUSTAFA SUPHİ — **Önder Sağlam** (Davalı)	15 Lira
★ TÜRKİYE KOMÜNİST PARTİSİ — PROGRAM (Davalı)	10 Lira
★ LEONİD İLİÇ BREJNEV — **Kısa Biyografi**	10 Lira

DÜNYA KOMÜNİST HAREKETİ
KONUK YAYINLARI

turgan arınır - sırrı öztürk
işçi sınıfı - sendikalar
ve
15/16 HAZİRAN
OLAYLAR-NEDENLERİ-DAVALAR
BELGELER-ANILAR-YORUMLAR
SORUN YAYINLARI
İsteme Adresi: P.K. 231 Aksaray/ist.
Türkiye Dağıtım: TEMEL DAĞITIM
50 lira

BİR BELGE

DİSK

6. GENEL KURUL ÇALIŞMA RAPORU

— 65 —

★ Tüm askeri blokların kaldırılmasını, nükleer ve diğer kitle imha silahlarının yasaklanması ile genel ve tam silahsızlanmayı, Helsinki Sonuç Senedi kararlarının uygulanmasını, siyasal yumuşamanın askerî yumuşamayla bütünleştirilmesini ve komşularımızla saldırmazlık anlaşmaları yapılmasını, çok yönlü ilişkilerin geliştirilmesini içeren kalıcı, adil ve sürekli bir dünya barışı için,

verilen savaşımın ilerleyerek hedefine varması için bu hedefte birleşen tüm güçlerle birlikte ve örgütsel bağımsızlığı içinde savaşımı sürdürecektir.»

BÖLÜM: IV

BAZI BELGELER

A. NAZIM HİKMET'İ ANMA GECESİ

Yazarlar Sendikası'nın girişimi, TÖB-DER, TÜTED İstanbul Şubeleri, İKD, Karikatürcüler Derneği, İGD ve bu arada Konfederasyonumuzun da desteğiyle gerçekeştirilen Nazım Hikmet'in 75. doğum yılını anma gösterisi 21 Ocak 1977 gecesi Spor ve Sergi Sarayında yapıldı. 10 bine yakın kişinin izlediği gösteri Tertip Komiteis'ne Genel Başkan şu mesajı gönderdi:

«Değerli Dostlar,

Başta Türkiye Yazarlar Sendikası olmak üzere, işçi sınıfının büyük ozanı devrimci Nazım Hikmet'in 75. Doğum Yıldönümü Kutlama girişimine katılan tüm demokratik örgütlerin yönetici ve üyelerini kutlar, bu geceye katılan tüm dostları Türkiye Devrimci İşçi Sendikaları Konfederasyonu DİSK adına coşkuyla selamlarım.

Nazım Hikmet'in şair yönünü, mücadeleciliğinden, mücadeleci yönünü de şairliğinden ayırmak olanaksızdır. Her şeyden önce kendi topraklarımızdan halkımızın sorunları ve aydınlığa özlemi içinden çıkan böylesi bir sanat ve eylem adamına sahip olmaktan büyük gurur duyuyoruz. Nazım Hikmet'i sadece Türkiye sınırları içine hapsedemeyiz. O, her yönüyle, Türkiye ve dünya işçi sınıfının, halklar arası dayanışma ve kardeşliğin koparılmaz bir unsurudur. Nazım Hikmet, şiiri ve eylemiyle, bağımsızlık, demokrasi, barış, toplumsal ilerleme ve sosyalizm savaşımı içinde yer almıştır.

Burjuvazinin koyduğu yasaklamalar Nazım Hikmet'in kitleselleşmesini önleyememiştir. Bu akşam Spor ve Sergi Sarayı'nı dolduran binlerce dost, ikinci, üçüncü baskıları yapılan eserleri bunun canlı kanıtıdır. İşçi sınıfının örgütlü bilimsel savaşımı ilerledikçe konan yasaklamaların hükmü kalmayacaktır. 51 yıl sonra kutladığımız 1 Mayıs bu açıdan tarihsel bir dönemeç olmuştur. Şu anda, Türkiye'de ve dünyanın diğer birçok ülkesinde milyonların yüreği bizimle, Nazım Hikmet'le birlikte atıyor. Türkiye'de ve dünyada barış ve özgürlük savaşçıları, insan NAZIM'a, ozan ve devrimci NAZIM'a sahip çıkıyorlar.

SELAM TÜRKİYE İŞÇİ SINIFINA.
YAŞASIN ULUSLARARASI İŞÇİ DAYANIŞMASI.»

B. GÜZELCE'NİN RDINDAN

Konfederasyonumuz kurucularından ve ilk Genel Sekreteri, V. Genel Kurulumuzda yeniden aynı göreve seçilen işçi sınıfı hareketinin seçkin önderlreinden İbrahim Güzelce, yakalandığı hastalıktan kurtulamayarak 11 Nisan 1976 sabahı saat 07.20'de aramızdan ayrıldı.

— GÜZELCE'nin Biyografisi:

İ. GÜZELCE, 7.9.1922'de İstanbul'da doğdu. İlkokulu bitirdikten sonra Meslek Okulu'na devam etti. Buradan mürettip olarak mezun oldu. Zorunlu hizmetini Urfa Belediye Matbaasında tamamladıktan sonra, İstanbul'a döndü ve 1940 yılında İstanbul Basın Teknisyenleri Sendikası'nın üyesi olarak sendikal eylemlere katıldı.

1948'de İstanbul Basın Tkenisyenleri Sendikası'nın Genel Sekreterliğine seçildi. 1963-1967 yılları arasında Türkiye Basın Sanayii İşçileri Sendikası (BASIN-İŞ) adını alan bu örgütün Genel Başkanlığını yapan GÜZELCE her dönemde ve her koşulda tüm yaşamını işçi sınıfının ve emekçi halkın sermaye egemenliğinden kurtuluş mücadelesine aadmıştı.

1955 yılında «İşçi Sesi» gazetesinde şöyle sesleniyordu: «Üzülerek söylemek lâzım ki, bizde, işçinin erkeği de kadını da hâkir görülen basit bir makineden başka bir şey değildir. Biz bütün bu haksızlıkların mücadelesi içersindeyiz. Ve bir gün gelecek, işçi kızlarımız üniversite, lise mezunu kimseler olacaktır. Biz bu günleri görmek stiyoruz.»

(Devamı var)

BİR SORUN... BIR RAPOR...

SOSYALİST ÜLKELERDE SENDİKA

Macaristan'da işçi Sendikalarının çalışmaları

Sandor Gaspor

— 5 —

Sosyalist Macaristan'da sendikalar işçilerin ve memurların en yığınsal örgütleridir. Bunlarda tüm halkın yüzde 40'ını oluşturan 4 milyon kişi örgütlenmiştir. Bu meslek örgütleri gelişmiş sosyalist toplumu kurma işinde politik ve ideolojik olgunluk bakımından değişik bilinç düzeyinde bulunan insanları birleştiriyorlar. Macaristan'da işçi sendikaları, Macar Sosyalist İşçi Partisi'nin yönetimi altında çalışıyorlar. Onlar, gerek toplum yaşamına, gerekse emekçilerin durumuna ilişkin bütün sorunların çözüme bağlanmasına eşit hak ve ta myetki ile katılıyorlar. Sendikalar, işlevlerini yapabilmeleri için gerekli bütün parasal, maddî, hukukî ve manevî olanaklara sahiptirler.

Macar sendikaları da, öteki sosyalist ülkeler sendikalarının önüne çıkan benzer sorunlarla elbette ülkenin somut tarihsel ve ulusal özelliğinden gelen özgül bir biçimde) karşılaşıyorlar. İşte bu olguyu gözönüne alarak, Macaristan işçi sendikalarının, ana ödevlerini yaparken edindikleri deneyleri anlatmak ve aynı zamanda sendikal eylemler sürecinde karşılaşılan bazı sorunlar üstüne düşündüklerimizi söylemek istiyoruz.

İşçi sınıfının Macaristan'da erki ele alması sonucunda oluşan yeni siyasal ve toplumsal ekonomik ilişkiler ortamında sendikaların rolünde köklü değişiklikler oldu. Onlar, kapitalist düzende sahip olmadıkları bir sıra yeni nitelikler kazandılar. Bunlardan en esaslı, en köklü olan nitel yenilik, sendikaların devlet egemenliğine sahip sınıfın örgütleri oluşlarıdır. Ama kazandıkları bu yeni nitelik, onların hiç de devlet örgütüne dönüştükleri anlamına gelmez. Sendikalar, işçi sınıfı erkini gerçekleştirmeye katılırlarken, toplumsal kuruluş ve örgütlere özgü olan eğitim ve inandırma yöntemleri kullanırlar. Onlar, yapılacak işlerin toplumsal ve insansal açılarını titizlikle ölçüp biçerler, eylemlerini, emekçilerin en başta gönüllü ve özgirişimlerinden doğan işlerine dayandırırlar. Kapitalizm koşullarında işçi sendikaları iktidara ve onun dayanakları olan kurumlara karşı durmakla yükümlüdürler. Fakat, sosyalist toplum koşullarında işçi sınıfı, iktidarını güçlendirmek için sendikalardan yararlanır. Başka bir deyişle sosyalist devlet, toplumsal temelini genişletmek için sendikalardan faydalanır.

Biz, sosyalizmi kuran bir toplumda sendikaların rolünü belirleyen «onların işçi sınıfı iktidarıyla ilişkileridir» görüşünün doğruluğuna inanıyoruz.

Ülkemizdeki deney gösteriyor ki, sosyalizm koşullarında sendikalar serpilip gelişmekte, hakları ve görevleri durmadan artmaktadır. Sendikaların sosyalist devletlerde en önemli eylem alanlarından biri, üretimin yönetimine katılmaları oldu. Çünkü, ancak yüksek derecede üretken emek ve gelişmiş bir halk ekonomisi, yaşam düzeyinin biteviye yükselişini sağlayabilir. Bizim işçi sendikaları ekonomik duruma bağlı tüm sorunları çok yakından izliyorlar, onun dinamik olarak gelişmesini sağlamak için özen gösteriyorlar.

Öyleyken, bize göre, sosyalizmin kuruluşu, sendikaların geleneksel görevlerini ortadan kaldırmıyor. Başka bir deyişle, sosyalist düzen sendikaların, işçi sınıfı ile öteki emekçi bölümlerinin yararlarını savunma işlevine son vermiyor. Bilindiği gibi, Lenin'e göre işçi-köylü devleti bürokratik olgulara karşı tam bir güvenceye sahip değildir. O nedenle yığın örgütlerince devlet organları kontrol edilerek bürokratik davranışlarla savaş çok etkilidir. Her ne kadar bağdaştırılmaz değiller ise de, sosyalizmde toplumsal ve sınıfsal çıkarlar alanında bazı çelişkiler vardır. İşte bütün bunlar, bize göre, sendikaların sosyalist toplumda da işçi sınıfının ve memurların günlük mesleksel, toplumsal ve kültürel çıkarlarını savunmaları gereğini doğruluyor. Dahası var. Sendikaların yalnızca bütün emekçilerin, ya da yalnızca bazı grup ve katmanların değil, hatta ayrı ayrı her işçi veya memurun, söz konusu alanlardaki yararlarını savunması bir zorunluktur.

Macaristan'daki sendika hareketi deneyi gösteriyor ki, sosyalizm sendikalara, emekçilerin çıkarlarını savunma alanında en ileri burjuva demokrasisi ile karşılaştırmada ölçülemiyecek kadar çok daha geniş boyutlara varan olanaklar veriyor. Bu anlaşılır bir şeydir, çünkü bizim sosyalist devletimiz Macar işçi sınıfı iktidarının canlı bir simgesidir ve onun çalışmalarının en yüce amacı, işçilere ve tüm ülke emekçilerine genlik sağlamaktır. Bununla birlikte bizim deneyimizde, sosyalist toplum politik sisteminde Macar sendikalarının yerini, rolünü ve işlevini pratik olarak belirleme sürecinde karşılaşılmış olan güçlükleri, meydana gelmiş olan hataları (hem de bazı kere çok ciddi) hatırlatan acı olanları da vardır.

(Devam Edecek)

---

faşizmi ezeceğiz

dolares ibarruri

«LA PASIONARIA»

— 13 —

16 Kasım 1933'de Alejandro Lerroux, Radikallerin ve İspanya Katolik Partisinin (CEDA) desteklediği bir koalistyon hükümeti kurdu. Böylece, «Karanlık Dönem» diye adlandırılan, karşı-devrimcilerin açıkça saldırıya geçtiği dönem başlamış oluyordu. Büyük sermaye ve toprak sahiplerinden oluşan oligarşi, bütün dikkatini, faşizmi uygulama ve halkın uzun ve çetin bir mücadele sonucu kazandığı zaferleri yıkma çabası üzerinde yoğunlaştırdı.

Sosyalist Parti yöneticileri, üye sayısının giderek tehlikeli bir şekilde azaldığına tanık oluyorlardı. Bu önemli düşüş, parti içersinde çatışmalara yol açtı

Kasım seçimlerinden sonra, Sosyalist Partinin durumu çok nazikleşmişti. Parti, yedi yıl süreyle, askeri diktatör Primo de Rivera ile işbirliği yaptıktan sonra, üç yıl Cumhuriyetçi hükümetlerde önemli görevler almıştı. Şimdi, iktidardan muhalefete ani bir geçiş yapmak kolay değildi. İktidarda bulundukları süre içersinde, özel çıkarları peşinde koşmaya alışmışlardı. Diktatörlük rejimi ve küçük-burjuva partileri ile işbirliği yaptıkları yıllarda, iyice yozlaşmış olan sınıf bilincini şimdi yeniden geliştirmek, onlara çok zor geliyordu.

Sosyalistlerin hükümete katılmalarında hoşnutluk duyan ve parti içersinde egemen anti-marksişt eğilimleri memnunlukla karşılayan birçok küçük-Burjuva aydınları da, sosyalistlerin safına geçmiş bulunuyordu. Kendileri saygı-değer kişiler olmakla birlikte, partiye hiç bir olumlu katkıları yoktu. Tam tersine, oportünist ve liberal görüşleri yüzünden, örgütün sınıf özelliklerini bozmaktan başka bir işe yaramıyorlardı. Sosyalist Parti, bu yıkıcı etkinin sonuçlarına katlanmak zorundaydı. Sağlam, devrimci, Marksist bir teorinin temelinden yoksun olan Parti, küçük-burjuva aydınlarının bu ideolojik zaaflarına karşı koyacak ya da onları bu kusurlarından arındıracak güçte değildi.

Sosyalist yöneticiler, üye sayısının giderek tehlikeli bir şekilde azaldığına tanık oluyorlardı. 1932'de, hükümetle işbirliği yaptıkları dönemin doruğunda, sosyalistlerin sayısı 80.000'in üstündeydi. 1934'de bu sayı, 60.000'in altına düşmüştü. Bu önemli düşüş, parti içersinde ciddi çatışmalara yol açtı. Ocak 1934'de, Largo Caballero, Prieto, de los Rios ve daha başka sosyalistlerden oluşan Yürütme Kurulu, Genel İİşçi Sendikasının Yürütme Kurulundan resmen ayrıldı.

Bu çatışmalar, parti politikasının taktik ve stratejisini kapsayan siyasal türden bir nitelik taşıyordu. Largo'nun yönettiği ve Prieto'nun desteklediği Sosyalist Parti, Partinin ve Genel İşçi Sendikasının birlikte yöneteceği bir devrimci hareketin, sosyalistleri iktidara getirebileceği görüşünü savunuyordu. Besteiro başkanlığındaki Genel İşçi Sendikası ise, faşist karşı devrimcilerle işbirliği yaparak, İtalya'daki gibi devlet tekelciliğine dayanan bir politik düzen kurmayı amaçlıyordu.

Aralık 1933'de, Sosyalist Yürütme Kurulunun bir toplantısı sırasında, Largo Caballero, devrimci hareket planını ve Sosyalist Parti iktidarı ele geçirdikten sonra uygulanacak olan bir programı üyelerin onayına sundu. Gerek plan, gerekse program, kapsam ve uygulama açısından eksikti çünkü. Sosyalist yöneticiler, yalnız kendi görüşlerini ve güçlerini hesaba katmışlar, cumhuriyetçilerin, komünistleri nve anarşistlerin görüşlerini ve bu programı destekleyip desteklemiyeceklerini dikkate almamışlardı. Program, kapsam açısından da eksikti, çünkü fazla sınırlıydı. Ulusal bir sorunu hesaba katmadığı igbi, toprak reformunu da önemsemiyordu. Bu sorunlar çözümlenmeden, İspanya'da sosyalist devrim şöyle dursun, demokratik devrim yapma olanağı bile yoktu.

Aslında bu program, doğru yolda atılmış yanlış bir adım, sosyalizm gemisini gerçek rotasına sokmak için yapılan dürüst bir girişimdi.

Ancak Caballero, tıpkı Don Kişot gibi, yel değirmenleriyle çatışmak zorunda kaldı. Bu yel değirmenleri, Besteiro, Saborit ve Trifon Gomez gibi adamlardan oluşuyordu. Adı geçen kişiler, yalnız planı veto etmekle kalmadı, aynı zamanda Besteiro'nun hazırladığı, tekelci, anti-demokratik bir karşı program önerdiler. Bu program uyarınca, İspanya aristokrasisi ve burjuvazisi hiç bir zarar görmeyecekti. Program, toprak reformu yerine hidrolik tesislerin kurulmasını, ulusal sorunun program dışında bırakılmasını ve kurulu düzene saygı göstermesini öngörüyordu. Besteiro'nun topındığı filozof Hegel'in, «Gerçek olan her şey rasyoneldir» görüşü, programın temelini oluşturuyordu. Oysa, İspanya'da o sırada egemen olan tek gerçek, karşı-devrimcilikti. Planını uygulama alanına koyabilmek için, Besterio, korporatif devlet esasına dayanan bir meclisin kurulmasını öneriyordu. Bu meclis, ona göre, «yasama yetkilerine sahip olmayıp, sadece bir danışma meclisi niteliği taşıyacaktı. Ama gerekli görüldüğü takdirde, anayasada yapılacak uygun değişikliklerle, meclisin yetkileri arttırılabilecekti.

Besteiro gibi bir adamın başka türlü davranması beklenemezdi zaten. Faşizme karşı çıkmaya olan arkadaşı Largo'nun ve diğer bütün sosyalist yöneticilerin, kendi onayına sundukları önergeye karşılık, Besteiro, Aralık 1933'de şu cevabı vermişti: «Faşizm, harap bir evde oraya buraya koşuşturup, güçsüzleri ve korkakları ürküten farelerin tehlikesi yoktur.»

Sosyalist yöneticiler, özellikle Largo Caballero, Besteiro, Saborit, Trifon ve yardakçılarına karşı uzun süreli bir mücadeleye giriştiler. Sosyalist Partinin başkanı olan Largo, daha sonra, Genel İşçi Sendikasının sekreteri oldu.

Komünistlerin önerdiği birleşik cephenin anti-faşist politkası, halk yığınları arasında giderek güçleniyordu. Bu politika, gerek sosyalistler arasında ve gerekse Genel İşçi Sendikası içersinde öylesine çok taraftar kanzandı ki, Sendika yöneticileri, ister istemez, komünistlerin önerilerini dikkate almak zorunda kaldılar. Ama Largo, görüşlerinden kolay kolay vazgeçecek bir adam değildi. Largo, faşizme karşı yapılan mücadelede, bütün işçi sınıfını örgütleyecek bir birleşik cephe önerisini objektif şekilde inceleyecek yerde, Troçkist bir görüşü benimsedi. Geçmişte yaptığı gibi, komünistlerle anlaşmayı kesin olarak reddetmiyor, işçi ittifaklarının kurulmasını amaçlayan bir öneriyle, onların karşısına çıkıyordu. Komünist Partisinin böyle dar ve sekter bir görüşü reddedeceği umudundaydı.

Largo başbakanlığındaki Sosyalist Parti, bu yoldan bir taşla bir kaç kuş birden vuracağını umuyordu: Halk arasında giderek rağbet kazanan birleşik cephe önerisine karşı çıkacaklar, komünistlerle işbirliği yapmak isteyen sosyalist işçileri yatıştıracaklar ve son olarak da, kendilerine katılmayı reddettikleri takdirde, bütün sorumluluğu komünistlere yükleyeceklerdi.

(Devam Edecek)

Mantar zehirlenmesi

(Baştarafı 4. Sayfa'da)

«Dört tip mantar zehirlenmesi vardır. Bunlardan il- «Muskaranak»dır. Yarım ile bir saat içinde kusma ve şok ile ölüme neden olan zehirlenmelerdir. Mantar zehirlenmelerinin çabuk reaksiyon verdiği sanılır. Ancak çoğunlukla mantardan zehirlenme belirtileri 10-24 saat sonra görülür. Bu da yanılgılara yol açmaktadır. Zehirli mantar yemiş bir kişi erken müdahale ile kurtarılabilir. Geç etkili mantar zehirlenmelerinde karaciğer koması ve üremiden ölüm meydana gelir.

Mantar yiyen kişide yarım ya da bir saat kuşma gibi belirtiler oluşursa bu tez reaksiyon veren mantar zehirlenmesidir. Buna karşı Atrepin iğnesi kullanımı yararlıdır. Geç reaksiyon veren mantar zehirlenmelerinde ise Penisilin kullanılır.

Mantar zehirlenmeleri tedavisinde amaç karaciğer ve böbrekte zehirlenmeden oluşacak bir bozukluğu önlemektir. Karaciğeri besleyici bol karbonhidratlı bir rejim yanında Kortison ve bunlara ek olarak karından yıkama da hayat kurtarıcı olmaktadır.»

Gayrimenkul Satışı: Istanbul 10 ncu Icra Memurluğundan

Dosya No: 1975/337

Beyoğlu Evliya Çelebi mahallesi, Şimal sokağında kâin 12-16 kapı, 12 pafta, 299 ada, 6 parsel sayılı 159.00 M2 sahalı dükkânlı kârgir evin tamamı şuyuun izalesi için satılarak paraya çevrilecektir.

İmar durumu: İstanbul belediyesinin (İmar Müdürlüğünün) 24.7.1975 tarih ve 5014 sayılı yazılarından: Anıtlar Yüksek Kurulunun 7337-15.9.1973 sayılı toplantısında Beyoğlu Evliya Çelebi mahallesi, 299 ada, 3-4-5-6 parsellerde bulunan sıra evlerin belirli bir devrin Mimari karakterini belgelemeleri nedeni ile dış cephe mimari ve duvarlarının aynen korunması şartı ile iç kullanımlarında istenen değişiklik yapılabilecek 11.nci grup korunması gerekli binalardan olduğuna karar verildiği ve dolayısıyla bu parsel imar durumu tanzim edilemediği anlaşılmıştır.

Tetkikat: Şişhane meydanından ayrılan Refik saydam ve Meşrutiyet caddelerini birbirine bağlayan Şimal sokağında, altında dükkânı olan 1 bodrum, 1 zemin ve 2 normal katlı, eski yapı kârgir ev, birbirine bitişik dört ayni tip evlerden en diptekidir. Şimal sokağından merdivenle çıkılan ve sokak tarafı demir korkuluklu olan geniş varanda ile eve gelinir. 6 adet mermer basamakla çıkılarak ve 2 kanat ahşap kapı ile zemini mermer kaplı antre ile konu olan eve girilir. Dört bölümlü iki kanat ahşap rüzgârlık camlı kapı ile de zemin katın geniş holüne geçilir. Hole bağlı sokak tarafında 1 oda ve ahşap bölme ile ayrılmış ikinci ufak bir hole bağlı 1 W.C. ve arka bahçeye nazır geniş bir odadan ibaret zemin kat görüldükten sonra zemin kat giriş holünden ara bir kapı ile 18 adet ahşap basamak ile bodrum katın karo mozaik zeminli koridoruna inilmektedir. Sokak tarafında 1 oda mevcut olup, bu odadan 6 adet beton basamak ile ve tek kanat demir kapı ile evin önündeki verandaya çıkılmaktadır. Bodrum katın bahçe tarafında ayrıca bahçeye kapısı açılan karo mozaik zeminli, davlunbazlı eski tarz geniş bir mutfak ve koridordal W.C. mevcuttur. Zemin kat holünden 20 adet ahşap basamaklı merdivenle 1'nci katın sofasına çıkılır. Sokak tarafında büyük bir oda ve arka bahçeye nazır 1 oda ve bu odadan geçilen fayans tezgâhlı 1 mutfak ile sofadan girilen 1 banyo W.C. den ibarettir. 1'nci kat sofasından 20 adet ahşap basamaklı merdivenle üst katın sofasına çıkılır. Sokak tarafında iç içe 2 oda ve arka tarafta da yine iç içe 2 oda ile sofadan girilen 1 mutfak mahalli ve 1 W.C.'den ibarettir. Oda ve hol zeminleri ahşap olan bu evde elektrik ve su tesisatı mevcuttur. 12 kapı no.lu bu evin giriş verandasının altına isabet eden 16 kapı no.lu kârgir dükkâna iki kanat demir kapı ile girilir. Zemini çimento kaplı dükkânda betondan ufak bir asma kat bulunmaktadır. Dükkânda halen klozet kapağı imalatı yapılmaktadır.

Kıymeti: Bilirkişi tarafından gayrimenkul tamamına 850.000.— TL. kıymet takdir edilmiştir.

İlk açık arttırması 24.11.1978 Cuma günü saat 15'den 15.30'a kadar İstanbul Sultanahmet'te Adliye Sarayında 10 ncu İcra Memurluğunda yapılacaktır. Arttırma şartnamesi herkesin görebilmesi için 8.11.1978 tarihinden itibaren memuriyetimizde açık bulundurulacaktır. İlk açık arttırmada teklif edilen bedel muhammen kıymetinin % 75'ini ve varsa rüçhanlı alacaklıların bu gayrimenkul ile temin edilmiş alacakları mecmuunu aşmadığı takdirde en çok arttıranın taahhüdü baki kalmak üzere arttırma on gün daha uzatılarak onuncu 4.12.1978 Pazartesi günü ayni saatlerde ve ayni yerde yapılacak ikinci arttırmada en çok arttırana ihale edilecektir. Gayrimenkul kendisine ihale olunan kimse,* verilen mehil içinde ihale bedelini vermezse namına yapılan ihale fesh'olunarak İ.İ.K. nun 133.ncü maddesi hükmü tatbik olunur. İki ihale arasındaki fark ve geçen günlerin % 10'dan hesaplanacak faiz ve diğer zararlar ayrıca hükme hacet kalmaksızın alıcıdan tahsil olunur. İpotek sahibi alacaklılarla diğer ilgililerin ve irtifak hakkı sahiplerinin haklarını, faiz ve masrafa dair olan iddialarını dayanağı belgelerle 15 gün içinde icra dairesine bildirmeleri icap eder. Aksi halde hakları tapu sicili ile sabit olmadıkça satış bedelinin paylaşmasından hariç kalırlar. Talep edildiği ve iki liralık posta pulu gönderildiğinde şartnamenin bir örneği gönderilir. Arttırmaya iştirak etmek isteyenlerin arttırma şartnamesini okumuş ve münderecatını aynen kabul etmiş ad ve itibar olunacaklardır. İhaleye iştirak etmek isteyenlerin muhammen kıymetin % 10'u nisbetinde pey akçesi veya millî bir bankanın teminat mektubunun tevdii mecburi olup, alıcı binde üç damga resmini ihaleyi müteakip ödemeye mecburdur. Fazla bilgi edinmek isteyenlerin 1975/337 Dosya No. su ile Memuriyetimize müracaatları ilan olunur.

---

* Hemen veya

Basın: 7244 - 1090

Ticaret Bakanı

(Baştarafı 1. Sayfa'da)

sinde Irak, Ürdün ve Tunus'u kapsayan resmi gazilerin sonuncusu olmaktadır.

Ticaret Bakanı Teoman Köprülüler, Türkiye-Tunus karma ticaret komisyonu toplantısından başka, iki ülke arasındaki Ticaret ilişkilerinin geliştirilmesi ve Tunus'a ihraç edebileceğimiz Tarım ve Sanayi ürünleri konusunda temaslarda bulunacaktır.

MSP

(Baştarafı 1. Sayfa'da)

nefret etmektedir. Türkiye'nin bölünme tehlikesi her zamankinden daha vahim bir hal almıştır. Irkçılık hiç bir ülkeye saadet ve selamet getirmez» demiştir.

Bugün yapılacak MSP Büyük Kongresi öncesinde Anadolu Ajansı muhabirine özel bir demeç veren MSP Genel Başkanı Erbakan, partisinin «Büyük Türkiye» yaratmak için çalışmalarını sürdüreceğini bildirmiştir. Demecinde CHP ve AP'nin iktidarları dönemini eleştiren Erbakan, CHP döneminde kıymetli yılların boşuna geçtiğini, AP döneminde ise Türkiye'nin «gazoz» ve «Coca Cola» tesisleriyle oyalandığını öne sürmüştür.

Ankara

(Baştarafı 1. Sayfa'da)

lemiştir.

Ankara Belediyesi Tanzim Satış Mağazalarında bundan böyle süt ürünlerinin piyasa fiyatlarına göre satışını Dinçer, şöyle açıklamıştır:

«Piyasa fiyatı 80 lira olan beyaz peynir 45 liraya, piyasa fiyatı 110 lira olan kaşar peyniri 73,5 liraya, piyasa fiyatı 140 gramı 12-16 lira olan eritme peyniri 9,5 liraya, piyasa fiyatı 85 lira olan süttozu 78,75 liraya ve piyasa fiyatı 150 lira olan tereyağı da 82 liraya satılacaktır.»

YİTİK

Cerrahpaşa Tıp Fakültesinden almış olduğum öğrenci kimliğimi ve İETT kartımı yitirdim. Geçersizdir.

Alâaddin Karabacak

Po: 1097

Ülkü Ocakları eski başkanı

(Baştarafı 1. Sayfa'da)

polisi yaralamak suçlarından dolayı aranan Ülkü Ocakları Derneği eski başkanlarından Esat Bütün ile Ülkücü Gençlik Derneği üyesi Hüseyin Kocabaş'ın eşgalleri il emniyet müdürlüklerine bildirilmiştir.

Doğan Öz cinayetinin tertipleyicisi olarak belirlendiği öne sürülen Hüseyin Kocabaş'ın etrafındaki çemberin daraldığını söyleyen emniyet yetkilileri sanığın tüm Türkiye'de «belli merkezlerde» aranmakta olduğunu bildirmişlerdir.

DÜĞÜM ADAMLAR

Esat Bütün ile Hüseyin Kocabaş'ın toplu cinayet olaylarının aydınlatılmasında «düğüm» ya da «anahtar adam» görevini yapacaklarını bildiren emniyet yetkilileri, «Bu iki kişinin yakalanmasıyla, faili meçhul cinayet dosyalarının sayısında önemli bir azalma olacağı umudundayız» demişlerdir.

KAYSERİ'DE

Kayseri DMMA binasına önceki gece giren goşistler, okuldaki araçların hemen hemen tümünü tahrip etmişler ve yaklaşık beş milyon liralık hasar meydana getirmişlerdir.

BEYKOZ HALKEVİ BİNASINA PATLAYICI MADDE ATILDI

Beykoz Halkevi binasına bu sabaha karşı patlayıcı madde atılmış, binada bulunan dört kişiden biri ağır şekilde yaralanmıştır.

İNCİRALTI'NDA MEYDANA GELEN ÇATIŞMADA GÖZALTINA ALINANLARDAN 70' İSERBEST BIRKILDI

İnciraltı'nda iki grup arasında dün öğleden sonra meydana gelen silahlı çatışmada gözaltına alınan 200 öğrenciden 70'i sabaha dek yapılan soruşturmalarından sonra serbest bırakılmıştır.

Niğde

(Baştarafı 1. Sayfada)

ye doğru yürüyüşe geçmişlerdir.

Duruma müdahale eden güvenlik kuvvetleri topluluğu dağıtmış ve elebaşılarından imam Kadir Yaşar, Dernek Başkanı Hacı Ahmet Çakır, Ülkü Ocaklı Aydın Erman ve işçi Ramazan Alper gözaltına alınmıştır.

7 Ekim cumartesi günü öğle saatlerinde bu dört sanığın yargılanmaları sırasında, Ülkü Ocaklı ve MHP'lilerin güdümündeki gruplar adliye önünde toplanmaya başlamışlardır. Bu arada Hükümet Alanındaki Atatürk anıtı kaidesindeki «Hakimiyet Kayıtsız Şartsız Milletindir) sözü silinip yerine (Hakimiyet Allah'ındır), kaidenin arka yüzüne (Hakimiyet Allah'a İnananlarındır. ÜGD) sözleri yazılmıştır.

Alandaki kalabalığa kaymakam vekili veteriner Fikret Çetin, MHP Genel Başkan yardımcısı ve Milletvekili Sadi Somuncuoğlu megafonla konuşmalar yapmışlar, Somuncuoğlu'nun «Dağılın, ancak mücadeleyi sürdürün. Birinizin burnu kanarsa sonuna kadar mücadele edin» biçimindeki sözleri tansiyonu daha da arttırmıştır.

16.30 sıralarında 4 sanığın tutuklandığının duyulması üzerine kalabalık (şeriat isteriz) çığlıkları ile adliye binasına hücum edip oradan da çarşıya ve mahallelere dağılarak, dükkan ve evleri tahrip edip yağmalamışlardır.

KONGRE ILANI

14 Ekim 1978 günü saat 10.00'da T. Maden-İş Sendikası 1. Bölge temsilciliği Merkez efendi Litros toprak yol Çevre iş hanı No: 15 Topkapı İstanbul Adresinde Nisaplı olarak toplanması gereken genel kurulumuz çoğunluk sağlanamadığından toplanamamıştır. Ertelenen Genel Kurul toplantısı 20 Ekim 1978 günü saat 10.00'da aynı yerde Maden-İş Sendikası 1. Bölge temsilciliği Merkez Efendi Litros Toprak yol Çevre İş hanı No: 15 Topkapı - İstanbul Adresinde aşağıdaki gündemi görüşmek üzere Nisapsız Olarak Çoğunluğa bakılmaksızın toplanacaktır. Dernekler yasası ve Tüzük uyarınca duyurulur.

GÜNDEM:

1 — Açılış
2 — Divan seçimi
3 — Tüzük değişikliği
4 — Denetleme kurulu yedek üyelerinin seçimi
5 — Kapanış

İLERİC İGENÇLER DERNEĞİ
GENEL YÖNETİM KURULU

Pol: 1098

Gayrimenkul Satış Ilanı Kadıköy Icra Memurluğundan

977/13307

Bir borçtan dolayı mahcuz olup satılmasına karar verilen Kadıköy Göztepe Mahallesi 104 pafta, 409 ada ve 11 parsel sayılı 1808.50 M2 miktarlı gayrimenkulün 1/8 hissesi Kadıköy İcra Dairesi satış mahallinde satılacaktır.

İMAR DURUMU: İstanbul Belediyesi İmar Müdürlüğünün 27.7.1978 tarih ve 5098 sayılı imar durumunda, söz konusu 11 sayılı parsele, iskan sahasında, ayrık inşaat nizamında, bina yüksekliği serbest, % 25 bina sahası emsali, 1,8 inşaat sahası emsali, ençok 20 metre bina derinliği, 5 metre enaz önbahçe mesafeleri enaz 4 er metre yan ve arka bahçe mesafeleri ve çatı katı yapılamaz şartlarında imar durumu verilmiştir.

EVSAFI: Söz konusu gayrimenkul, Kadıköy Göztepe Mahallesi Akasya Sokağında mahallen 2/2 kapı taj no.lu, bir zemin, 3 normal katlı betonarme karkas sistemde inşa olunmuş, her katta iki daireden toplam 8 daireli, Maşallah apartmanıdır. Binanın ön ve arkası bahçelidir. Normal katlardaki daireler birbirinin simetriği olup aynı yapılış ve ebaddadır. Daireler antre, hol, bir salon, iki yatak odası, bir sandık, mutfak, banyo, alaturka tuvalet ve kiler mahalleri yapılışındadır. Zemin kattaki dairelerde, normal kattaki daireler yapılışında olup normal kattaki çıkmalardan dolayı salon ve odalarda küçülme mevcuttur. Binada su, elektrik ve kalarüfer tesisatı mevcuttur.

KIYMETİ: Bulunduğu mevki, imar durumu ve halihazır durumu ile sair hususlar bilirkişice nazara alınarak tamamına 4.800.000 lira, satılacak olan 1/8 hisseye 600.000 lira kıymet takdir edilmiştir.

Satış şartları:

1 — Satış 17.11.1978 Cuma günü saat 14.00 den 14.30'a kadar Kadıköy İcra Dairesinde açık artırma suretiyle yapılacaktır. Bu artırmada tahmin edilen kıymetin % 75'ini ve rüçhanlı alacaklılar varsa alacakları mecmuunu ve satış masraflarını geçmek şartı ile ihale olunur. Böyle bir bedeli alıcı çıkmazsa en çok artıranın taahhüdü baki kalmak şartiyle 27.11.1978 Pazartesi günü Kadıköy İcra Dairesinde saat 14.00 - 14.30'da ikinci artırmaya çıkarılacaktır. Bu artırmada da rüçhanlı alacaklıların alacağını ve satış masraflarını geçmesi şartiyle en çok artırana ihale olunur.

2 — Artırmaya iştirak edeceklerin tahmin edilen kıymetin % 10'u nisbetinde pey akçesi veya bu miktar kadar milli bir bankanın teminat mektubunu vermeleri lazımdır. Satış peşin para iledir, alıcı istediğinde 20 günü geçmemek üzere mehil verilebilir. Dellaliye resmi ihale pulu, tapu harc ve masrafları alıcıya aittir. Birikmiş vergiler satış bedelinden ödenir.

3 — İpotek sahibi alacaklılarla diğer ilgililerin (+) bu gayrimenkul üzerindeki haklarını hususiyle faiz ve masrafa dair olan iddialarını dayanağı belgeler ile onbeş gün içinde dairemize bildirmeleri lazımdır aksi takdirde hakları tapu sicili ile sabit olmadıkça paylaşmadan hariç bırakılacaklardır.

4 — Satış bedeli hemen veya verilen mühlet içinde ödenmezse İcra ve İflas Kanununun 133. maddesi gereğince ihale feshedilir. İki ihale arasındaki farktan ve % 10 faizden alıcı ve kefilleri mesul tutulacak ve hiç bir hükme hacet kalmadan kendilerinden tahsil edilecektir.

5 — Şartname, ilan tarihinden itibaren herkesin görebilmesi için dairede açık olup masrafı verildiği takdirde isteyen alıcıya bir örneği gönderilebilir.

6 — Satışa iştirak edenlerin şartnameyi görmüş ve münderecatını kabul etmiş sayılacakları, başkaca bilgi almak isteyenlerin 1977/13307 sayılı dosya numarasıyla memurluğumuza başvurmaları ilan olunur. (İc. İf. K. 126)

(+) İlgililer tâbirine irtifak hakkı sahipleri de dahildir.

(Basın: 7243 - 1086)

İstanbul Ikinci Iflas Memurluğundan

Iflasın Açıldığını Bildiren İlan

Dosya No: 1978/25

İstanbul Mecidiyeköy Ortaklar Caddesi Onur Apt. 2/10 Kat: 6 adresinde mukim Ticaret Sicilinin 142773/90270 sayısına kayıtlı **YENKUR YAPI ENDÜSTRİSİ A.Ş.** ve Ticaret Sicilinin 148884/96435 sayısında kayıtlı **YENDEMİR YENİ DEMİRCİLİK HADDECİLİK A.Ş.**'nin iflaslarına ve iflasların 9.10.1978 gün ve saat 15.00'den itibaren açılmasına İstanbul Asliye 5 Ticaret Mahkemesince 9.10.1978 gün ve 1978/13 esas sayı ile karar verilmiş bulunduğu ve iflasların açılmış olduğu İ.İ.K. nun 166. maddesi gereğince ilan ve tebliğ olunur.

(Basın: 7226 - 1089)

Mesudiye Kazası Çerçi Köyü Yardımlasma Derneği Tüzüğü

(Dünden devam)

ile müracaatta bulunarak dernekten istifa edebilir.

c) Çıkarılma: Üye olma niteliğini kaybedenler ile dernek tüzüğüne aykırı hareket edenler Yönetim Kurulu kararı ile dernekten ihraç edilirler.

Madde: 6 — GENEL KURULU TEŞKİLİ VE TOPLAMA ZAMANI

Derneğe kayıtlı üyeler ile Şube Kongresince seçilen 5 delege Genel Kurulu teşkil ederler. Genel Kurul 2 senede bir Mayıs ayı içerisinde Yönetim Kurulunun kararlaştırdığı günde toplantıya çağırılır. Genel Kurul ayrıca Denetleme Kurulunun lüzum gördüğü hallerde veya üyelerinin beşte birinin yazılı isteği üzerine Yönetim Kurulu Genel Kurulu bir ay içerisinde toplantıya çağırır.

Madde: 7 — ÇAĞRI USULÜ

a) Genel Kurula katılacak üyeler en az 10 gün önceden, toplantının günü, yeri, saati ve gündemi iki ayrı gazete ile ilan edilmek suretiyle toplantıya çağrılır ve yine 10 gün evvelinden de Mahalli Mülki Amirliğine yazı ile bildirilir.

b) Birinci toplantıda ekseriyet temin edilmediği takdirde üyeler 5 gün önceden toplantının tehir edilme sebepleriyle birlikte toplantının günü, yeri, saati ve gündemi iki ayrı gazete ile ilan edilmek suretiyle yeniden çağırılır ve Mahalli Mülki Amirliği de 5 gün önceden yazı ile tekrardan bildirilir.

Madde : 8 — TOPLANTININ YAPILIŞ GÜNÜ:

Genel Kurul toplantıları ilanda belirtilen ve Mahalli Mülki Amirliğe bildirilen gün, saat ve mahalde yapılır. Genel Kurula katılacak üyeler Yönetim Kurulunca hazırlanan listedeki adları hizalarını imza ederek toplantı yerine girerler. Toplantıda yeter sayı sağlanmış ise durum bir tutanakla tesbit edilir.

(Devamı var)

İ L A N

Kadıköy İcra Memurluğundan

978/9016

Bir borçtan dolayı mahcuz 50.000 lira muhammen kıymetinde 335140 No.lu telefonunun intifa hakkı Kadıköy İcra Dairesi satış mahallinde satılacaktır. 1 nci satışın 19.10.1978 günü saat 14.00-14.45 arasında yapılacağı, bugün de talip çıkmaz veya teklif edilen fiyat muhammen kıymetin % 75'ini bulmazsa 20.10.1978 günü aynı yer ve aynı saatte yapılacak ikinci arttırma ile ençok fiyat verene satılacağı, Belediye resimlerinin alıcıya ait olacağı ilân olunur.

(Basın: 7229 - 1088)

Midyat Belediye Başkanlığından

1 — (608.000) lira bedelli keşifli 7 dizel motor markalı Mez tipi 4 S 160 gücü 50 KW devri 750D/d ve pik boruların haddi layık verilmediğinden ve 7 adet dizel motorlarına talip çıkmadığından açık pazarlık arttırma ve eksiltme suretiyle ihalesi 31.10.1978 Salı günü saat 14.00'de satışları yapılacaktır.

2 — Kat'i teminat (57.500) liradır.

3 — Bu işe ait şartname mesai saatlerinde Belediye Muhasebesinde bedelsiz görülebilir.

(Basın: 25744 - 1091)

T.C.
Dz. K. K.
Taşkızak Tersanesi Döner Sermaye Genel Müdürlüğü
Hasköy-ISTANBUL

ONAY NO: 454

Taşkızak Tersanesi Döner Sermaye Genel Müdürlüğünce aşağıda cins ve miktarları yazılı (15) kalem malzeme ilgili Teknik ve İdari şartnamesine göre KAPALI ZARF ULUSÜ ile satın alınacaktır.

MALZEMENİN CİNSİ:	MİKTARI:
MUHTELİF ELEKTRİK MALZEMESİ	15 KALEM

1 — Malzemenin tahmini bedeli 355.000.—TL (Üçyüzellibeşbin) lira, geçici teminatı ise 17.950.—TL (Onyedibindokuzyüzelli) liradır.

2 — Teklifler İdari Şartnamede yazılı olduğu gibi verilecektir.

3 — Satın alınacak (15) kalem malzemeye ait İdari ve Teknik Şartnameler Taşkızak Tersanesi Döner Sermaye Satınalma Komisyonu Başkanlığından 100.— TL (Yüz lira)'lık Donanma Vakfına yardım makbuzu karşılığında temin edilir.

4 — Posta ile Şartname gönderilmez, bu husustaki müracaatlar cevaplandırılmaz ve postada vaki gecikmeler kabul edilmez.

5 — Taşkızak Tersanesi Döner Sermaye Genel Müdürlüğü 2490 sayılı kanuna tabi değildir.

6 — Genel Müdürlükçe herhangi bir teklifin seçilmesi ve üzerinde muameleye geçilmesi Genel Müdürlük ile Satıcı arasında bağlantı garantisi yüklemez.

7 — İhaleye iştirak eden firmalar tekliflerini şu şekilde vereceklerdir: Önce geçici teminat veznemize yatırılarak veya vadesiz Banka Teminat mektubu verilerek alınacak makbuz teklif zarfının içine konup Satınalma Ofisine kaydettirilecek ve sonra Döner Sermaye Satınalma Komisyonu Başkanlığına verilecektir.

8 — Teklifler en geç 20 Ekim 1978 Cuma günü saat 14.00'e kadar verilecek, aynı gün saat 14.30'da Satınalma Komisyonu Başkanlığınca açılacaktır.

(Basın: 25236 - 1069)

Menkul Satış İlanı
Bakırköy Birinci Icra Memurluğundan

Dosya No: 1978/2039 Esas

Bir borçtan mahcuz olup satışına karar verilen 200.000.00 TL. muhammen bedelli 1 adet 34 TZ 992 Plakalı 1973 model Yeşil renk 2002 tipi B.M.V Şasi 3630610, Motor 3630610 no.lu otomobil açık arttırma suretiyle satılacaktır.

Birinci satış: 26.10.1978 günü saat 15.00-15.20 arasında Bakırköy Yeniincirli Yolu 16/A'da yapılacaktır, aynı gün muhammen bedelinin % 75'ine talip çıkmadığı takdirde 27.10.1978 günü aynı yer ve saatte İkinci satışa çıkarılıp en çok arttırana ihale edilecektir. Damga resmi ve dellaliye alıcıya aittir. İlan olunur.

(Basın: 7245 - 1095)

I L A N
Istanbul 1. İcra Memurluğundan

Sayı: 976/1966

Mahcuz olup satılmasına karar verilen ve 18.11.1976 tarihli haciz zabtında cins ve evsafı yazılı 48.000.00 lira muhammen kıymetinde 1 adet buzdolabı, 1 adet elektrik süpürgesi, 1 adet bünyan halısı ve 1 kanepe 3 koltup ve 2 puf'un ilk satışı 16.10.1978 Pazartesi günü saat 13.15-13.30 arası Fatih İskenderpaşa Mahallesi Aile [illegible] Filiz Apt. 23/5 de yapılacaktır. Birinci artırmada verilen bedel kıymetin % 75'ini bulmadığı taktirde ikinci artırması 17.10.1978 Salı günü aynı yer ve saatte yapılacaktır. İlan olunur.

(Basın: 7238 - 1087)

SAHİBİ:
POLİTİKA Basım Yayın A.Ş. adına
KEMAL TÜRKLER
YAZIİŞLERİ MUDURU: AYDIN ŞENESEN

DİZGİ: Politika Basım Yayın AŞ. Tipo Tesisleri
BASKI: Asya Gazetecilik ve Neşriyat Ltd. Şti. Matbaası
ANKARA BASKISI Yenigün Gazetesi Matbaası

Abone koşulları:
Yurt içi Yıllık 750 TL - 6 aylık 400 TL - 3 aylık 200 TL
Yurt dışı Yıllık 900 TL - 6 aylık 500 TL - 3 aylık 250 TL
Avrupa uçak fark olarak sayı için 6.50 TL ek ücret alınır

İLAN TARİFESİ:
Bütün Türkiye ve Avrupa santimi 200 TL
İstanbul Baskısı 100 TL Yayın İlanları 50 TL

kısa biyografi

Leonid İlyiç Brejnev

Sovyetler Birliği Komünist
Partisi Merkez Komitesi
Genel Sekreteri,
SSCB Yüksek Sovyet Prezidyumu
Başkanı

Brejnev'in dünya barışının güçlendirilmesine ve detantın ilerlemesine katkısı büyüktür

Volgograd Bölgesi'nden Kamişin'li bir işçi L. Kuzmin şöyle yazmış: «Doğum gününde L. İ. Brejneşv'e şunları söylemek işeterim: Halkımız Partisi'ni seviyor ve Leninist Parti'nin ler gelen bir önderi olarak, ayrıc aç ko sefkatl ve çok incancıl bir kişi oarak onu seviyor. Biz bu insancıllığı kesinlikle her şeyde hissediyoruz. L. I. Brejnev'in önderiğinde ülkemizin daha da zengin, daha da güçlü ve daha da güzel olacağına inanıyorum.»

Başka ülkelerdeki devlet adamları ve halk önderleri detantın iletletimesine, dünya barışı ve güzeniğinin güçlendirilmesine, halklar arasında dostluğun pekiştirilmesine yaptığı ileri gelen hizmetlerden dolayı Leonid Brejnev'e takdirlerini dile getirdiler. SBKP'nn, Sovyet Brejnev.inyeryüzünde barış için ardıcıl olarak tükenmek bilmez bir enerjiyle çalışacakarına o0cn inançarını beirttier.

Büyük Ekim Sosyaist Devrimi'nin utkusunun atmışıncı yıdönümü 1977, bir başka önemi oayla karşılandı; yeni SSCB Anayasası'nın baulü. Yeni Sovyet Anayasası muazam bir çalışmanın ve bu ülkede ileri bir sosyalist toplum kurmuş olan Eovyet uusunun tarihi üzerinde boy danboya bir inceemenin ürünü dür.

Anayasa Komisyonu'na, Sovyetler Biriğ'nin yeni temel yasasının formülasyonunda en etkin yeri alan Leonid İlyiç Brejnev başkanlık ediyordu; yasa taslağı Sovyet halkının en geniş kesimleri Sovyetler Birliği'ndeki büyüğ - küçük bütün miliyet ve etnk gruplar, Sobyet toplumunun tüm katları tarafından çoşku ve derin bir ilgiyle tartışılarak benimsendi.

> «SOVYET ÜLKESİ VE HALKIMIZ
> ÇETİN AMA ŞANLI BİR YOLDAN GEÇMİŞTİR
> BENİM DÜŞÜNCEM ODUR Kİ,
> BİZ KOMÜNİSTLERDEN BİRİNE
> BAŞKA BİR YOLU SEÇİP SEÇMEYECEĞİMİZ
> SORULSA, YANIT «HAYIR» OLACAKTIR.
> BİZİM YOLUMUZ GERÇEĞİN YOLU,
> ÖZGÜRLÜĞÜN YOLU,
> HALKLARIN MUTLULUĞU YOLUDUR.»
>
> **Leonid Ilyiç BREJNEV**

Leonid Brejnev bu konuda şunları söyledi: «Sovyet halkı Komünist Partisi'nin önderliğinde şu yeni görevleri yerine getrmek, çn, başarılmış bulunan sonuçlardan yararlanıyor: Komünzmin maddi ve teknik temelini yaratmak, sosyalist topumsal ilişkileri kerte kerte komünist işkilere dönüştürmek, halk komünisti bilinç ruhunda eğitmek.»

Yen ARnayasa özünde sosyalist demokrasinin genişleyip derinleşmesini hedef alıyor. Böyleike SSCB'nn biricik ktidar organarı olan Sovyetler'in oluşum ve işleyişne yogösteren demokratik ikeler daha da geiştirilmiş oluyor. Toplumumuzun yaşamındaki kiit sorunların çözümünde oynadıkları rol artırıyor.

(Yeni Anayasa'da Sovyet yurtlaşlarının hakları daha tam ifade ediliyor. Komünist Manifesto'nun ünlü sözü — «her bir kişini özgürce gelişimi, herkesin özgürce gelişimnin koşuludur» gerçek yaş—am da Sovyet deetinin temel ilkesi olmuştur. Anayasa, erkek - kadrn hak eşitliği, miliyet ya da ırk gözetmeksizin tüm yurttaşların hak eşitliği gibi can alıcı alanlarda sosyaizmin kazanımlarını toparamaktadır.

Anayasa'da ian edilen hakların maddi güvenceleri kapsam ve içerik bakımından genişletilmiştir. Örneğin, önceki Sovyet Anayasasını çalışma hakkını güvence altına alıyordu, oysa yeni Anayasa kişinin eğilimi, yetenekleri, mesleksel ustalığı ve eğitim derecesine göre bir meslek veya zanaat seçme hakkını da güvence altına alıyor. Önceki Anayasa hastalık ya da mâlûllük halinde maddi destek hakkını güvencelerken, yeni Anayasa daha geniş sağlık korunması hakkını güvenceliyor.

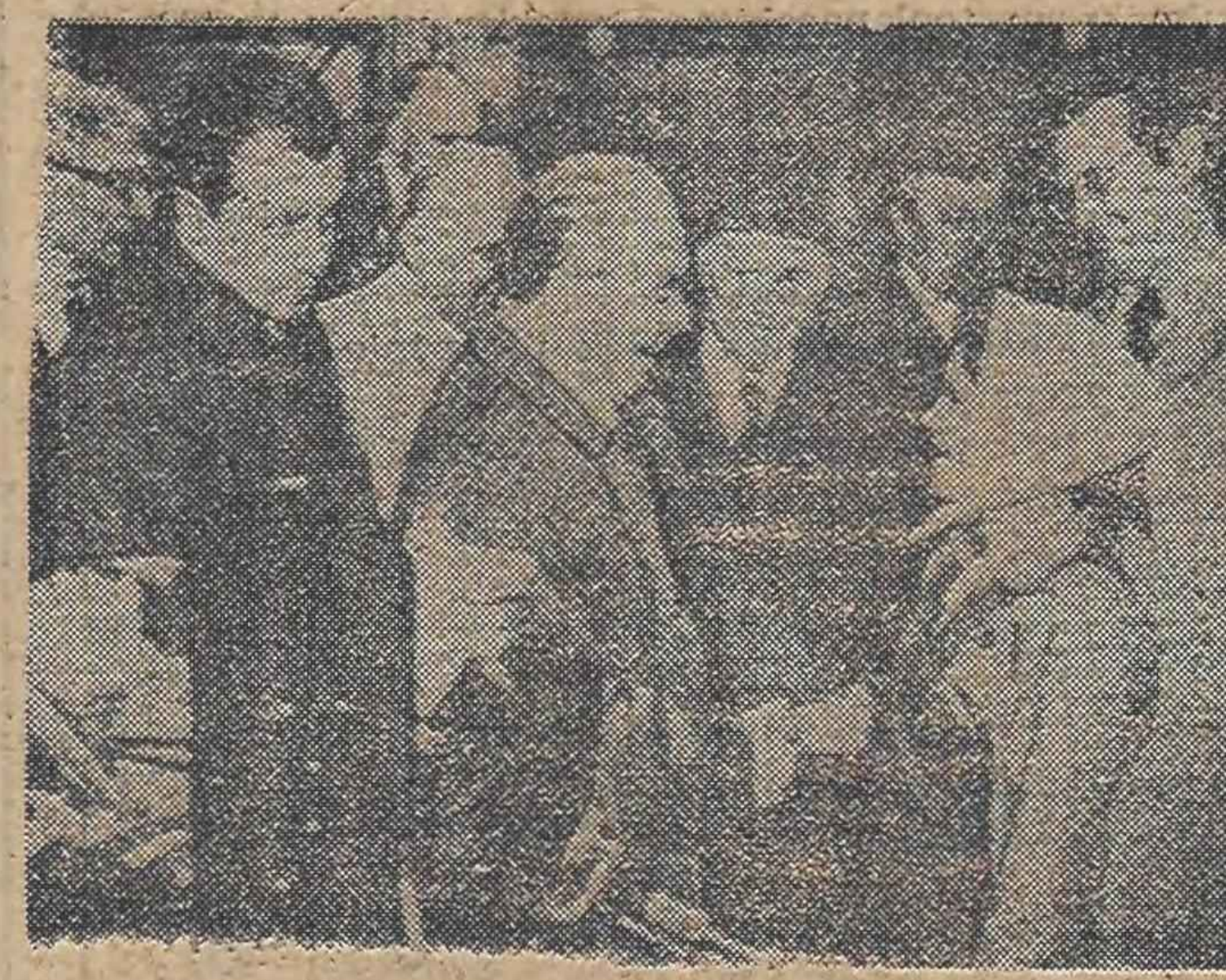

Haziran 1975, Moskova — Rusya Federasyon Yüksek Sovyeti ve Emekçi Halk Vekilleri Yerel Sovyetleri Seçimleri Günü'nde...

Yeni Anayasa Sovyet yurttaşlarının politik hak ve özgürlüklerini tam güvence altına alıyor. Anayasa her Sovyet yurttaşının devlet ve toplum işlerinin yönetimine katılma hakkını belirtiyor; ve eskiden güvencelenmiş olan söz söyleme, basın, toplantı, sokak gösterileri ve yürüyüş özgürlüklerini yine onaylıyor. Yeni Anayasa, yurttaşların hak ve özgürlüklerinin hiç kimse tarafından Sovyet toplum düzenine karşı, Sovyet devletinin ve diğer yurttaşların çıkarlarına zarar verecek biçimde kullanılamayacağı öngörüsünden hareket etmektir.

Böylelikle yeni Anayasa sosyalist demokrasinin kapsam şe içeriğini genişletiyor. Sovyet anayasa tarihi, deneyini toparlıyor ve onu günümüzün gereklerine uygun yeni bir anlamla zenginleştiriyor.

Yeni Sovyet Anayasası tariyte ilk kez ülkenin dış politikasına ilişkin bir bölüm ayırmıştır. SSCB Anayasası, Leninist barış yanlısı dış politikaya uygun olarak, zor tehdidi kullanımının karşılıklı reddi, devletsel eşitlik, sınırların çiğnenmezliği, devletlerin toprak bütünlüğü, anlaşmazlıkların barışçı yollarla çözümü, içişlere karışmazlık, insan haklarına ve temel özgürlüklere saygı, ulusların eşitliği ve kendi yazgılarını belirleme hakkı, devletler arası işbirliği ve uluslararası hukuktan kaynaklanan yükümlülüklerin içtenlikle yerine getirilmesi ilkelerini ilân ediyor. Bu ilkelerin yasa halinde ilânı, SSCB'nin dış politikasının barışçı karakterini apaçık göstermekte ve aynı zamanda da tüm insanlığın en kutsal özlemlerine uygun düşmektedir.

Leonid Brejnev Marksizm-Leninizm'in tanınmış bir teorisyenidir. Temel yapıtı Lenin'in Yolunda Sovyetler Birliği'nde ve pek çok başka ülkede yayınlanmıştır (SSCB'de beş cilt çıkmıştır). Bu yapıt, işçi sınıfı ile tüm emekçi halkın denenip sınanmış politik önderi olan Komünist Partisi'nin kollektif düşünce ve pratik etkinliklerinin açık, özlü bir anlatımıdır.

(Devam edecek)

Nisan 1976, Moskova — Lihaçef Otomobil İşletmeleri'nde bir montaj atölyesindeki toplantıda...

TOPLUM VE GENÇLİK

V.N. Stoletov • İ.S. Kon
L.S. Blyahman • V. V. Poşataye
Y.A. Zamoşin • G. N. Volkov

8 YILLIK ORTA ÖĞRENİMDEN SONRA DEVAM EDİLEN MESLEK VE SANAT OKULLARI, GENÇ İŞÇİLERİ DAHA KARMAŞIK SANAYİ GÖREVLERİ İÇİN EĞİTEN KURUMLARIN ANA TİPLERİDİR. BU OKULLAR, ÜÇ İLA DÖRT YIL SÜRMEKTEDİR. BUNLARDAN BAŞKA BİR DE, ÜRETİM GRUPLARINA VE BÜYÜK SANAYİ İŞLETMELERİNE BAĞLI OLARAK HİZMET GÖREN VE İŞÇİLERE MESLEKLERİNDE EĞİTİM SAĞLAYAN EĞİTİM MERKEZLERİ DE VARDIR. GELECEKTE BU MERKEZLER NORMAL OLARAK ORTA EĞİTİMDEN AYRILANLARI DA OLACAKTIR.

Sovyetler Birliği Komünist Partisi'nin 24. Kongresinde alınan kararlar, Sovyetler Birliği'nde mesleki eğitimini gelişmesinde yeni dönem açtı

Bununla birlikte, bazı sanayi dallarında, her 100 işçiye düşen sanayi düzenleyicilerin sayısı ve bunların sundukları önerilerin uygulanmasıyla sağlanan artışlar, geçen on yıl boyunca bir yükselme kaydetmemiş, düşme göstermiştir. 1970'de, Leningrad'daki her sekiz mühendislik işçisinden biri, sürekli bir biçimde, teknik ustalık faaliyetine katılıyordu. Üretimin gözden geçirilmesi kurslarında toplam işçilerin yüzde 19'u, üretimin geliştirilmesine ilişkin öneriler vermişti. Böylece, hemen her üç işçiden birisi, teknik ustalık ve yenileme faaliyetine katılmıştır. Bununla birlikte, 30 yaşın altındaki kişiler, aktif sanayi düzenleyicilerin ancak yüzde 10,7'sini oluşturmaktadırlar; oysa her 20 kişiden biri, 25 yaşın altındadır. Buna karşılık gençler, teknik ustalık faaliyetinde hiç yer almayanların yüzde 40'ını oluşturmaktadırlar. Bunların ortalama yaşları 34,2 olup, etkin sanayi düzenleyicilerin ortalama yaşından (41,1) yedi ve araştırıcıların ortalama yaşından (39,4) beş yaş küçüktür.

Teknik ustalık faaliyetinde yer almak, genç ve daha iyi öğrenim görmüş işçileri doyuramıyor mu yoksa? Cevap, «hayır»dır. Mucitlerin yüzde 76'sı ve iş basitleştirme çalışmalarında fiilen yer alanların yüzde 70'i, işlerini çok sevdiklerini söylemişlerdir. Buna karşılık, teknik ustalık faaliyetine katılmayanların ancak yüzde 64'ü, yaptıkları işten hoşnut olmadıklarını ortaya koymuşlardır. Kendi işleri karşısında kayıtsızlık ya da soğuk bir tutum, mucitlerin yüzde 10'unun, iş basitleştirme uzmanlarının yüzde 15'inin ve teknik ustalık faaliyetine katılmayanların yüzde 16'sının tipik özelliğiydi; öte yandan, bu saydıklarımızın sırayla yüzde 14'ü, 15'i ve 20'si, düş kırıklığına uğradıklarını söylediler. Hoşnutsuzluk nedenlerinin çok farklı olduğu belirtilmelidir.

Örneğin, ilgileri, fabrikalarında üretimin uzmanlaşmasıyla uyuşmayan mucitler, bulgularının çok yavaş uygulanmasından hoşnutsuzdular. Bu arada yine de iş düzenleyicilerinin yüzde 19'u, pasif işçiler grubundan yüzde 50 fazlası, tezgâh başındaki örgütlenmenin mükemmelleştirilmesi yönünde somut önerilerde bulunmaktadırlar. Mesleklerini değiştirmeden başka bir işyerine ya da çalışma ekibine girmek isteyen kişiler, mucitler arasında pasif işçilerden yüzde 50 daha azdı (öyleyse, yenilikçilerin işçi arkadaşlarıyla geçinemedikleri iddiasının temelsiz olduğu ortaya çıkıyor) ve aynı fabrikada ya da atölyede çalışmaya devam ederken, işleriyle ilgili ya da değişik bir sanat sahibi olmak isteyen çok daha fazla (yüzde 10'un üstünde) kişi vardı.

Dahası, ortaokulu bitirmiş genç sanayi işçileri, aynı yaşta olan ama böyle bir öğrenim görmeyen işçilere oranla teknik ustalıkta hemen hemen iki kat daha başarılıdırlar.

Daha geniş yaratıcılık ufukları açan daha karmaşık işlerdeki işçi sayısının, özellikle gençlerin akın etmesiyle, bir bütün olarak işgücünden daha hızlı artması anlamlıdır. (Geçen 10 yıl boyunca artış yüzde 39'du.)

Moskova'da düzenlenen 1972 Türm-Savyetler Genç Üretim Yenilikçilerinin ve Düzenleyicilerin başarıları Sergisi, son yıllarda genç işçilerin, öğrencilerin ve mühendislerin, üretimi mükemmelleştirme yönünde, toplam sayısı iki milyonu bulan öneriler arasında seçilen en dikkate değer yenilikleri biraraya getirmiştir.

Ne var ki, gençler açıkça, teknik ustalık hareketi içinde yeterli bir faaliyet gösterememektedirler. 1970'de yapılan bir incelemenin kapsadığı 10 sanayi işletmesinde çalışan genç işçi, teknisyen, mühendis ve büro işçilerinin yüzde 40'ı, kayıtsız tutumlarının asıl nedeni olarak bilgi yetersizliğin ve beceri eksikliğini gösterdiler. Bir başka yüzde 40'ı ise, ya iş günlerini programlama, yeteneksizliklerine suç bulmuşlar ya da hiç bir neden göstermemişlerdir. Yalnızca onda biri yönetimin ve yerel Komsomol örgütünün önerileri ve düşünceleri karşısında kayıtsız kaldığından yakınmıştır. Bu gençlerin çoğu, bir teknik okula ya da bir yüksek öğrenim kurumuna girmeye yetecek düzeyde bir genel eğitime sahip olduklarına inandıkları halde, teknik ustalık uğraşılarını yalnızca kolej mezunlarına özgü bir şey olarak görme eğilimindedirler.

Leningrad'daki Sverdlov Üretim Aletleri Kombinası Genel Direktörü G. A. Kulagin, bununla ilgili olarak, **Pravda'da**, «yaratıcılık, bireyin nesnel gerçeklikte iz bırakmasını, kendini çevresindekilere yansıtmasını sağlar» diye yazıyordu. Böylelikle, tek doğru yaklaşım biçimi olan teknik ustalık, kişinin bir doyum ve esin kaynağı haline gelen çalışma karşısındaki tutumunu dolaysız olarak etkiler; bireyin hedefe ulaşmasını sağlar -bu hedef sürekli fizik ve zihinsel çaba ile öz-denetim gerektiriyorsa, toplum açısından değerli bir şeyin gerçekleştirilmesinden duyulan zevke kaynak oluyorsa-. Bu anlamda teknik ustalık, becerinin ve nitelikli olmanın bir işlevidir.

Bugün sanayi işçilerinin karşı karşıya bulundukları ana sorunlardan birisi, yüksek öğrenim düzeyleri ile düşük mesleki düzey arasındaki uçurumu kapatma sorunudur.

1970'de, Sovyet okul çocuklarının yaklaşık yüzde 80'i, ortaokulun sekizinci yılını tamamladıktan sonra, tam gün öğrenim temelinde 10 yıl sürecek olan öğrenimine başladılar. Kalan yüzde 20'nin büyük bölümü teknik okullara girdi ya da doğrudan fabrikalarda ve atölyelerde çalışmaya başladı. Diğerleri de meslek ya da sanat okullarına kaydoldular.

SBKP 24. Kongresi'nde alınan kararlar, SSCB'de mesleki eğitimin gelişiminde yeni bir dönem açtı. 8 yıllık orta öğrenimden sonra devam edilen meslek ve sanat okulları, genç işçileri daha karmaşık sanayi görevleri için eğiten kurumların ana tipleridir. Bu okullar, üç ile dört yıl sürmektedir. Bunlardan başka bir de, üretim gruplarına ve büyük sanayi işletmelerine bağlı olrak hizmet gören ve işçilere mesleklerinde eğitim sağlayan eğitim merkezleri de vardır. Gelecekte bu merkezler, normal olarak orta eğitimden ayrılanları da alacaktır. Bütün bunlar, yarım yüz yıl önce Lenin'in politeknik eğitim ve öğretim hakkında yazdıklarıyla uyum içindedir. Lenin, Nadejda Krupskaya'nın telerini yorumlayarak şunu vurgulamıştı «... **Sanat okullarına dönüşmesinin önüne geçmek için** şu kesin kurullar konmalıdır:

1) **Erken uzmanlaşmadan kaçınılmalıdır:** Bu konuda bir önerge hazırlanmalıdır.

2) **Bütün teknik okullarda genel eğitim konuları genişletilmelidir.»** (2)

1975'de, meslek okullarına devam eden gençlerin yaklaşık olarak yarısı, çeşitli sanayi dallarında ustalaşmanın yanısıra, orta öğrenim görme olanakları da bulacaklardır.

Meslek okullarına devam edenlerin toplumsal yapısındaki güncel eğilimler ilgi çekicidir. 1973'de, yeni tip meslek okullarının bazılarında, başvuranların sayısı alınabilecek öğrenci sayısını aştı. O güne kadar, okula girmek için yapılan böylesine yüksek düzeyde bir yarışın onur payı yalnızca yüksek öğrenim kurumlarına aitti. Sekiz yıllık öğrenimi başarıyla tamamlayan gençlerin oranı çok yükselmiştir.

Öğretmen ve mühendis yetiştirmede uzmanlaşmış 12 kolejde öğrenimlerini tamamlayanların yer almalarıyla sayısı iki katına çıkan 60 teknik okuldaki öğretim kadrosu, uzun süreli ustabaşı eğitimi için seferber olmuşlardır. Böylelikle meslek ve sanat okulları için yeterli sayıda öğretmen ve eğitici yetiştirme sorunun çözümlenmesi bekleniyor.

1960'ların sonu, okul çocuklarının mesleki yöneliminde gözle görülür bir değişikliğe tanık oldu. Altmışların ortalarında Novosibirsk ve Kostroma'da yapılan örnek incelemeler ortaya koymuştur ki, okul çocukları, açıkça matematikçi, fizikçi, biyolog, cerrah, jeolog, sahne sanatçısı, yazar ve kozmonot olmayı yeğlemektedirler; oysa tornacılık ve başka yoğun sanatlar gibi sanayi dalları, «meslek özlemleri piramidi»nin tabanına düşmektedir. 1973'de, özellikle gençler arasında, gerçek anlamda sanayi sanatlarının saygınlığı, bir parça ilerleme kaydetti. Okul çocuklarının meslek ve sanat okullarına girme olanağı karşısında ileri sürdükleri en önemli itiraz, bu okulların, genel orta öğretim sertifakası vermedikleri için, daha sonra yüksek öğrenim kurumlarına giden yolu kapadıklarıdır. Yeni tip meslek ve sanat okullarında, toplumsal konum seçimi üzerinde karar verme zamanı 14 yaş yerine 17-18 yaşlarına ertelenmektedir.

(Devam Edecek)

---

(2) V. I. Lenin, Collected Works, (Toplu Eserler), Vol. 36, p. 532.